Primăria Capitalei

ASSMB
Administrația Spitalelor și Serviciilor Medicale București

RAPORT DE ACTIVITATE

AL ADMINISTRAȚIEI SPITALELOR ȘI SERVICIILOR MEDICALE BUCUREȘTI

Primăria Capitalei

ASSMB
Administrația Spitalelor și Serviciilor Medicale București

PERIOADA IANUARIE – DECEMBRIE 2025

ABREVIERI

ANMCS - Autoritatea Națională de Management al Calității în Sănătate
ANPC - Autoritatea Națională pentru Protecția Consumatorilor
ASSMB – Administrația Spitalelor si Serviciilor Medicale București
ATI - Anestezia și terapia intensivă
CGMB - Consiliul General al Municipiului București
CNAS - Casa Națională de Asigurări Sociale.
CNCAV- Comitetul național de coordonare a vaccinării
CNEPSS - Centrul Național de Evaluare și Promovare a Stării de Sănătate
CTA-uri- Centrale Tratare Aer
CT - SCAN. Tomografie computerizată
COVID-19 - Coronavirus disease 2019, cu traducere în limba romană: boala Coronavirus 2019
DALI - Documentație de avizare a lucrărilor de intervenție
DGASMB - Direcția Generală de Asistență Socială a Municipiului Bucureşti
DGPMB - Direcția Generală de Poliție a Municipiului Bucureşti
Dr. – Doctor
DSPMB - Direcția De Sănătate Publică București
DSU – Departamentul pentru Situații de Urgență
DPO – Responsabil Protecția Datelor cu Caracter Personal
DMP – Direcția Management Proiecte
GDPR – Protecția Datelor cu Caracter Personal
HCGMB - Hotărârea Consiliului General al Municipiului București
INSP- Institutul Național de Sănătate Publică
ISMB - Inspectoratul Școlar al Municipiului București
MS – Ministerul Sănătății
OCPI - Oficiul de Cadastru şi Publicitate Imobiliară
OMS - Organizația Mondială a Sănătății
OUG - Ordonanţă de Urgenţă a Guvernului
ONG - Organizație nonguvernamentală
ONU - Organizația Națiunilor Unite
OS – Obiectiv specific
USP - Unități sanitare cu paturi
PAD - Polița de asigurare împotriva dezastrelor naturale
PLMB- Poliția Locală a Municipiului București
PMB – Primăria Municipiului București
PNRR - Planul național de redresare și reziliență
PRAM - Protecții prin Relee Automatizări și Măsuratori Electrice
POIM - Programul Operaţional Infrastructură Mare
RMN - Rezonanță Magnetică Nucleară
RUNOS - Resurse umane, Normare, Organizare, Salarizare

SPIAM – Serviciul de prevenire a infecțiilor asociate asistenței medicale
SPRP – Serviciul Presă și Relații Publice
TESA - (Personal) tehnic, economic și social-administrativ
TVA – Taxa pe valoare adăugată
UTS - Unitatea de Transfuzie Sanguină
UMF - Universitatea de Medicină și Farmacie
UIP – Unitate de Implementare a Proiectelor
UNICEF - Fondul Internațional pentru Urgențe ale Copiilor al Națiunilor Unite
UPS – Sursă neîntreruptibilă de tensiune

Administraţia Spitalelor şi Serviciilor Medicale Bucureşti este serviciu public organizat ca instituţie publică de interes local al Municipiului Bucureşti cu personalitate juridică, finanţată din bugetul Municipiului Bucureşti, înfiinţată prin Hotărârea Consiliului General al Municipiului Bucureşti nr. 378/09.12.2008, modificată prin Hotărârea CGMB nr. 298/31.08.2009.
Administraţia Spitalelor şi Serviciilor Medicale Bucureşti este organizată şi funcţionează în baza OUG nr.57/2019 privind Codul Administrativ, în baza prevederilor OUG nr.162/2008 privind transferul ansamblului de atribuţii şi competenţe exercitate de Ministerul Sanătăţii către autorităţile administraţiei publice şi a Hotărârii Consiliului General al Municipiului Bucureşti nr. 378/2008.

OBIECTUL DE ACTIVITATE AL ADMINISTRAŢIEI SPITALELOR ŞI SERVICIILOR MEDICALE BUCUREŞTI

- ✓ asigurarea unui management eficient şi eficace în unităţile sanitare publice pentru care s-a transferat managementul asistenţei medicale, conform OUG nr.162/2008 cu modificările şi completările ulterioare;
- ✓ administrarea şi întretinerea clădirilor în care îşi desfăşoară activitatea unităţile sanitare publice, precum şi a terenurilor aferente, în care îşi desfăşoară activitatea unităţile sanitare cu paturi prevăzute la art. 16 din OUG nr.162/2008, aflate în domeniul public al Municipiului Bucureşti şi în administrarea consiliilor locale ale sectoarelor Municipiului Bucureşti. Acestea se transmit în domeniul public al Municipiului Bucureşti şi în administrarea Consiliului General al Municipiului Bucureşti, în condiţiile Legii nr. 213/1998 privind proprietatea publică şi regimul juridic al acesteia, cu modificările şi completările ulterioare, şi cu respectarea dispoziţiilor Legii nr. 10/2001 privind regimul juridic al unor imobile preluate în mod abuziv în perioada 6 martie 1945 - 22 decembrie 1989, republicată, cu modificările şi completările ulterioare;
- ✓ evaluarea indicatorilor privind activitatea desfăşurată în unităţile sanitare publice cu paturi;
- ✓ exercitarea ansamblului de atribuţii şi competente preluate de la Ministerul Sănătăţii cu privire la asistenţa medicală şi de medicină dentară din unităţile de învăţământ public preşcolar, şcolar şi universitar din Municipiul Bucuresti;
- ✓ asigurarea acordării asistenţei medicale şi de medicină dentară, preşcolarilor, elevilor şi studenţilor pe toată perioada în care se află în unităţile de învăţământ public preşcolar, şcolar şi universitar din municipiul Bucureşti;
- ✓ activitatea de soluţionare legală a petiţiilor cu privire la asistenţa medicală din domeniul său de competenţă.

19 SPITALE ÎN ADMINISTRAREA ASSMB

Administraţia Spitalelor şi Serviciilor Medicale Bucureşti are în administrare 19 spitale cu un numar total de 5.817 paturi cu spitalizare continuă:

1. **Spitalul Clinic de Copii „Dr. Victor Gomoiu”**
2. **Spitalul Clinic de Ortopedie Traumatologie și TBC Osteoarticular „Foișor”**
3. **Spitalul Clinic „Dr. Ion Cantacuzino”**
4. **Spitalul Clinic „Nicolae Malaxa”**

5. **Spitalul Clinic de Nefrologie „Dr. Carol Davila”**
6. **Spitalul Clinic de Boli Infecțioase și Tropicale „Dr. Victor Babeș”**
7. **Centrul Clinic de Boli Reumatismale „Dr. Ion Stoia”**
8. **Spitalul de Pneumoftiziologie „Sf. Ștefan”**
9. **Spitalul Clinic „Sf. Maria”**
10. **Spitalul Clinic Filantropia**
11. **Spitalul Clinic Colțea**
12. **Spitalul de Psihiatrie Titan „Dr. Constantin Gorgos”**
13. **Spitalul de Boli Cronice „Sf. Luca”**
14. **Spitalul Clinic de Psihiatrie „Prof. Dr. Alexandru Obregia”**
15. **Spitalul Clinic Obstetrică Ginecologie „Prof. Dr. Panait Sîrbu”**
16. **Spitalul Clinic „Prof. Dr. Theodor Burghele”**
17. **Centrul de Evaluare și Tratament a Toxicodependenților pentru Tineri „Sf. Stelian”**
18. **Spitalul Clinic de Chirurgie Oro-Maxilo-Facială „Prof. Dr. Dan Theodorescu”**
19. **Spitalul Clinic Colentina**

CABINETE MEDICALE MEDICINĂ GENERALĂ ȘI STOMATOLOGIE

Administraţia Spitalelor şi Serviciilor Medicale Bucureşti are în subordine cabinetele de asistenţă medicală şcolară, respectiv cabinetele de medicină generală şi cabinetele stomatologice din unităţile de învăţământ public preşcolar, şcolar şi universitar din Municipiul Bucureşti.

Pe raza administrativ-teritorială a Municipiului București, la nivelul unităților de învățământ public preșcolar, școlar și universitar, în administrarea ASSMB, funcționează **683 cabinete medicale din care:**

- ✓ **522 cabinete medicină generală**
- ✓ **161 cabinete medicină dentară**

DIRECȚIA ECONOMICĂ

Direcția Economică asigură managementul financiar–contabil, bugetar și patrimonial al instituției, precum și coordonarea activităților economice ale unităților sanitare aflate în administrare, în conformitate cu legislația în vigoare. Prezentul raport reflectă activitatea desfășurată în anul de referință, utilizarea resurselor financiare și gradul de realizare a obiectivelor stabilite.

- Coordonează activitatea economică a unităților sanitare subordonate
  - Spitalul Clinic Sfanta Maria
  - Spitalul Universitar de Stomatologie Prof. Dan Theodorescu
  - Spitalul Clinic de Nefrologie Dr. Carol Davila
  - Spitalul Clinic Filantropia
  - Spitalul Clinic Dr. I. Cantacuzino
  - Spitalul Clinic de Ortopedie Traumatologie si TBC Osteoarticular Foisor
  - Spitalul Clinic Colentina
  - Spitalul de Pneumoftiziologie Sfantul Stefan
  - Spitalul Clinic de Boli reumatismale Dr. Ion Stoia
  - Spitalul Clinic de Copii Dr. Victor Gomoiu
  - Spitalul Clinic Nicolae Malaxa
  - Spitalul Clinic Coltea
  - Spitalul Clinic de Boli Infectioase si Tropicale Dr. Victor Babes

- Spitalul de Boli Cronice Sfantul Luca
- Spitalul Clinic Prof. Dr. Th. Burghele
- Spitalul Clinic Obstetrica – Ginecologie Prof. Dr. Panait Sirbu
- Spitalul de Psihiatrie Dr. C. Gorgos
- C.E.T.T.T. Sf. Stelian
- Spitalul de Psihiatrie Prof. Dr. Al. Obregia
-

Elemente statistice în perioada 01.01.2025 - 31.12.2025:

Total plăţi : 475.450.381,43 lei

- Titlul I - Cheltuieli de personal: 152.731.811,00 lei
- Titlul II - Bunuri și servicii: 32.932.302,47 lei
- Titlul VI – Transf. intre unitati ale administr., din care:
- Transferuri sectiunea de functionare 51.860.111,03 lei
- Transferuri sectiunea de dezvoltare 138.643.654,78 lei
- Titlul XII – Proiecte cu finantare din sumele reprezentand
  - asistenta financiara nerambursabila aferenta PNRR 40.633.575,46 lei
- Titlul X – Alte cheltuieli - fond handicap: 1.271.397,69 lei
- Titlul XV – Cheltuieli de capital, din care:
  - Constructii 39.230.051,07 lei
  - Masini, echipamente si mijloace de transport 16.835.643,88 lei
  - Alte active fixe 1.311.834,05 lei

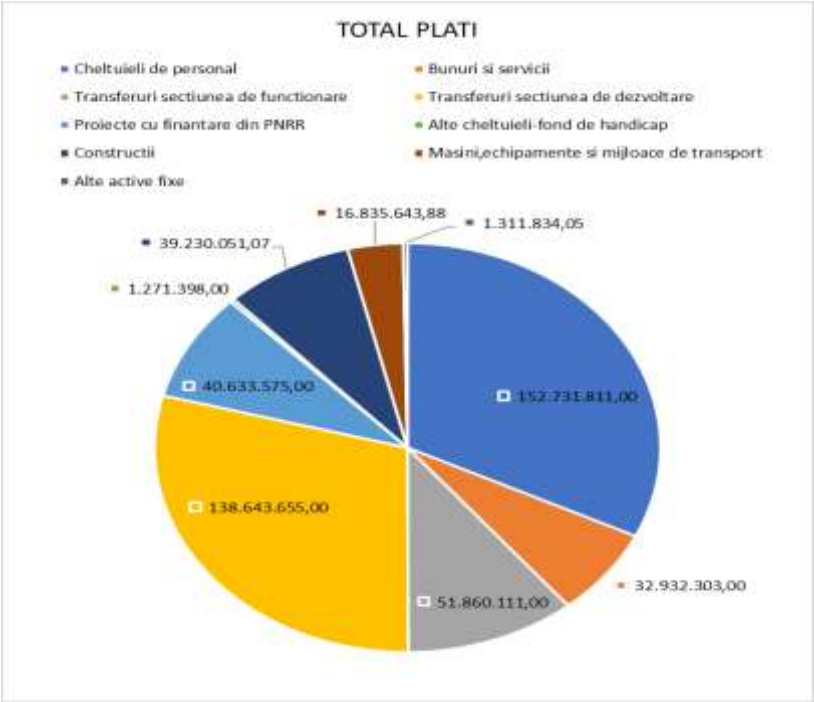

Totalul plăţilor efectuate în anul 2025 a fost 475.450.381,43 lei, din care pe surse de finanţare:

- bugetul de stat - 208.186.264,04 lei
- fonduri europene nerambursabile - 37.353.577,33 lei
- bugetul local Primaria Sector 2- 4.544.000,00 lei
- bugetul local - 225.366.540,06 lei

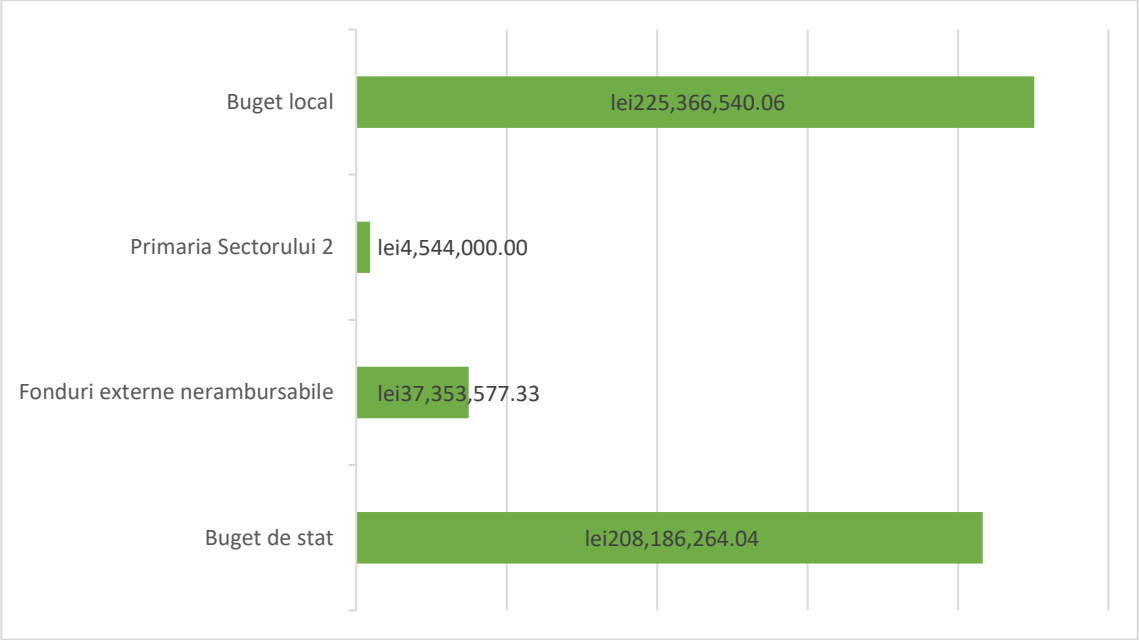

INVESTIȚII, MODERNIZĂRI ȘI LUCRĂRI REALIZATE ÎN UNITĂȚILE SANITARE AFLATE ÎN ADMINISTRARE:

Pentru că sănătatea bucureștenilor reprezintă una dintre prioritățile Primăriei Municipiului București, iar cetățenii au dreptul la asistență medicală de calitate, în spitale care dispun de spații moderne și sunt dotate cu aparatură de ultimă generație, în anul 2025 ASSMB și-a canalizat resursele pentru atingerea următoarelor ținte:

- Investiții în modernizarea și reabilitarea spitalelor și în infrastructura acestora;
- Investiții în aparatură, echipamente și dispozitive medicale pentru unitățile sanitare cu paturi din subordinea ASSMB;

Astfel, în anul 2025, s-au efectuat investiții, modernizări și lucrări pentru următoarele unități sanitare aflate în administrare:

LUCRARI DE INVESTIȚII

→ *CENTRU MEDICO-SOCIAL PENTRU GRUPURI VULNERABILE, STRADA ORZARI NR. 53*

Valoarea totală lucrări executate în anul 2025 = 2.351.145,92 lei

Centrul Medico-Social pentru Grupuri Vulnerabile din Strada Orzari nr. 53 este o construcție cu regim de înălțime S+P+2E+M, destinată tratării, în sistem ambulator, a pacienților din grupuri vulnerabile, adulți infectați cu HIV / SIDA, TBC sau a celor din grupuri CDI. Construcția a fost proiectată și executată între anii 2005 - 2007 având destinația clădire de birouri. În prezent, prin lucrările executate, se realizează conversia și reamenajarea construcției, precum și intervențiile adiacente necesare pentru realizarea funcțiunilor, acceselor și evacuărilor, în caz de urgență, adecvate unei clădiri cu scop medical.

Lucrări desfășurate pe parcursul anului 2025:

- finalizare placa de beton a planșeului de la mansardă, închiderile, termoizolația și hidroizolația planșeului;
- montare tubulatură pentru ventilație, la partea superioară a mansardei;
- lucrări interior, recompartimentări și instalații electrice;
- turnare șapele pe toate nivelurile clădirii;
- fațadele clădirii sunt în proporție de aproximativ 95% finalizate;
- montare pe terasa clădirii a structurii metalice pentru CTA și panouri fotovoltaice;
- zugrăveli lavabile, la tavanele de la Etajul 1și 2;
- montare tocăria de aluminiu din interiorul clădirii, în proporție de 70%.

Nr. situație de lucrări	Categorii lucrării executate	Valoare totală cu TVA SIL
SL4 (Executie)	4.1. Construcții și instalații 4.1.1 Desfaceri 4.1.2 Refaceri 4.1.3 Instalații	167.627,33 lei, TVA inclus
SL5 (Executie)		323.330,03 lei, TVA inclus
SL6 (Executie)		207.371,68 lei, TVA inclus
SL7 (Executie)		416.447,83 lei, TVA inclus
SL8 (Executie)		507.146,58 lei, TVA inclus
SL9 (Executie)		314.693,18 lei, TVA inclus
SL10 (Executie)		97.912,38 lei, TVA inclus
SL11 (Executie)		316.616,91 lei, TVA inclus

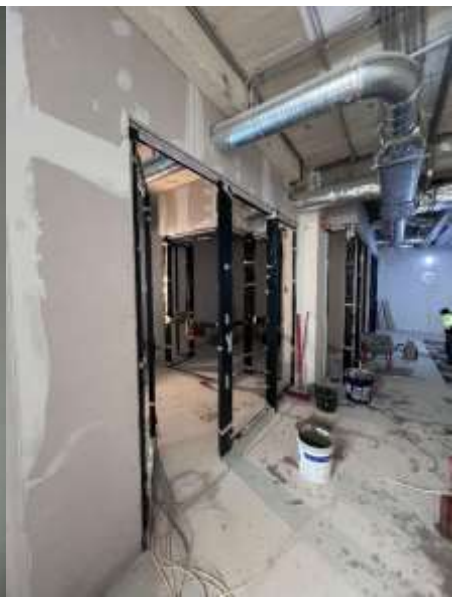

→ CONSTRUIRE AMBULATORIU SPITAL DE BOLI INFECȚIOASE ȘI TROPICALE VICTOR BABEȘ

Lucrari execuatte în avloare de 7.133.526,71 lei

Proiectul inițial presupunea realizarea unei construcții noi, cu 16 cabinete de consultații, 3 saloane de spitalizare de zi, 2 săli de așteptare și funcțiunile anexe (zonă de zi personal, vestiare, camere pentru depozitare, circulații, spații tehnice, grupuri sanitare). Structura de rezistență a proiectului initial (Sth+P+1E) a fost finalizată.

În prezent, se intenționează finalizarea lucrărilor de instalații și arhitectură, aferente proiectului inițial și realizarea recepției. Ulterior, se va realiza supraînălțarea construcției existente cu un etaj, regimul de înălțime rezultat fiind de Sth+P+2E. Din punct de vedere funcțional, acest etaj va continua structura medicală, stabilită prin proiectul inițial și va cuprinde 12 cabinete de consultații, spații de așteptare și funcțiunile anexe.

Nr. situație de lucrări	Categorii lucrării executate	Valoare totală cu TVA SIL
SL6	Izolații, Fațade Instalații electrice Instalații avertizare incendiu Instalații termice Instalații sanitare Instalații ventilație și climatizare	213.420,20 lei, TVA inclus
SL7		410.379,51 lei, TVA inclus
SL8		400.100,17 lei, TVA inclus
SL9		621.571,30 lei, TVA inclus
SL10		3.044.898,23 lei, TVA inclus
SL11		2.443.157,30 lei, TVA inclus

→ MODIFICĂRI INTERIOARE ȘI EXTERIOARE, EXTINDERE ETAJ 2, REABILITARE ȘI MODERNIZARE ETAJ 2 - PAVILION "CASA DORU"

Lucrari executate în anul 2025, în valoare de 1.423.643,59 lei

Pavilionul "Casa Doru" este situat în incinta Spitalului Clinic de Boli Infecțioase și Tropicale "Dr. Victor Babeș", cu amplasamentul în București, Sector 3, Șoseaua Mihai Bravu Nr. 281-283 și reprezintă un corp de clădire construit la sfârșitul anilor 1990 și începutul anilor 2000. Pavilionul "Casa Doru" este o construcție cu regim de înălțime D+P+1E+2E parțial, destinată tratării în sistem ambulator și spitalizare a pacienților adulți infectați cu HIV / SIDA. Construcția a fost proiectată inițial pentru a adăposti pacienți minori, dar de-a lungul timpului și-a schimbat parțial destinația, în prezent fiind adresată pacienților adulți.

Construcția se află într-o stare de degradare și se prezintă ca un spațiu ce necesită reabilitare și reamenajare.

Lucrări desfășurate pe parcursul anului 2025:

- turnarea blocurilor de beton armat ale fundațiilor izolate de la scara metalică din zona liftului, și se lucrează la cofrarea și armarea pentru puțul liftului;
- finalizare decopertări termo-hidroizolație din BCA și șapă la nivelul etajului 2;
- montare tâmplărie din PVC la nivelul etajului 1, de la fațada principală;
- se lucrează la consolidarea structurii metalice de la nivelul etajului 2;

Nr. situație de lucrări	Categorii lucrării executate	Valoare totală cu TVA SIL
SL1 (Proiectare)	5.5 Verificarea tehnică de calitate 5.6 Proiect tehnic și detalii de execuție	142.272,19 lei TVA inclus
SL1	1.2. Amenajarea terenului	1.281.371,40 lei TVA inclus

(Executie)	1.3. Amenajări pentru protecția mediului și lucerea terenului la starea inițială 4.1. Construcții și instalații 4.1.1 Arhitectura 4.1.1.1 Desfaceri 4.1.2 Rezistență 4.1.2.1 Infrastructură 4.1.2.2 Suprastructură circuit închis 5.1.1. Lucrări de construcții și instalații aferente organizării de șantier	

→ *BANCA DE ȚESUTURI – SPITALUL CLINIC COLENTINA*

Lucrări executate în anul 2025, în valoare de 13.565.369,10 lei

Clădire corp nou, totalizând 1.535,29 mp (suprafață construită desfășurată subterană – 465,31 mp și suprafață construită desfășurată supraterană – 1.069,98 mp), cu regim de înălțime S+P+2E, care va cuprinde spații medicale specifice, camere disecții și laboratoare, spații conservare / prelevare, birouri, arhivă, spații conexe de tip vestiare, spații anexe și spații tehnice. Obiectivul de investiție, conform contractului, la această dată este finalizat în proporție de aproximativ 99%.

Referitor la activitățile din șantier:
- lucrări de amenajare a spațiilor exterioare;
- lucrări de branșamente la rețelele exterioare;
- s-a finalizat montarea panourilor HPL în camerele curate;
- s-a finalizat montare pardoselilor PVC;
- s-a finalizat montarea ușilor interioare;
- s-au finalizat zugrăvelile interioare;
- curățenie interioară;

Nr. situație de lucrări	Categorii lucrării executate	Valoare totală cu TVA SIL
SL8 (Executie)	1.2. Amenajarea terenului 1.4. Cheltuieli pentru relocarea/ protecția utilităților 4.1. Construcții și instalații 5.1.1. Lucrări de construcții și stalații aferente organizării de șantier	3.438.088,14 lei, TVA inclus
SL9 (Executie)		511.778,3 lei, TVA inclus
SL10 (Executie)		2.513.451,36 lei, TVA inclus
SL11 (Executie)		1.279.284,18 lei, TVA inclus
SL12 (Executie)		1.930.349,28 lei, TVA inclus
SL13 (Executie)		3.892.417,81 lei, TVA inclus

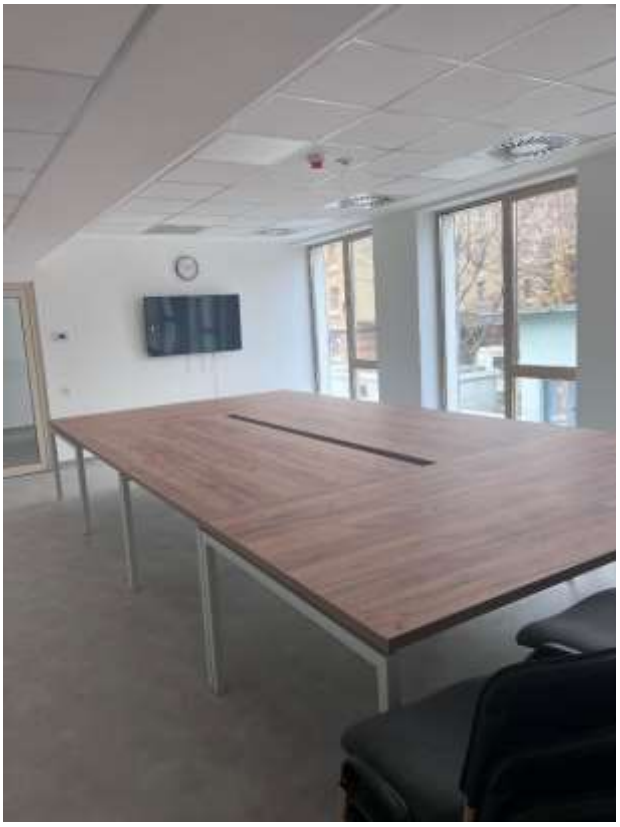

→ *PT 1106 – SPITAL CLINIC COLENTINA*

Lucrări executate în anul 2025, în valoare de 760.472,17 lei

Prin această investiție de amenajare a tabloului general TG/PT1106, la nivelul postului de transformare PT1106, din cadrul Spitalului Clinic Colentina s-a realizat:
- descărcarea postului trafo existent PT76 (în prezent, supraîncărcat), prin preluarea pe TG/PT1106 a alimentării cu energie electrică a unor pavilioane racordate, în prezent, la tabloul general TG/PT76;
- asigurare a condiţiilor de alimentare cu energie electrică a viitoarei clădiri „Banca de Ţesuturi".

Nr. situație de lucrări	Categorii lucrării executate	Valoare totală cu TVA SIL
SL1 (Execuție)	1.2. Amenajarea terenului 1.3. Amenajări pentru protecția mediului și aducerea terenului la starea inițială 4.1. Construcții și instalații	760.472,17 lei, TVA inclus

→ *PROIECTARE, EXECUȚIE LUCRĂRI AFERENTE OBIECTIVULUI DE INVESTIȚII BLOC OPERATOR ȘI ATI SECȚIA DE ORTOPEDIE – SPITAL CLINIC COLENTINA*

Lucrări executate în anul 2025, în valoare de 1.413.278,93 lei

Prin acest obiect de investiții se urmărește extinderea funcțională și spațială Blocul Operator și A.T.I. Secție Ortopedie prin construirea unui imobil în cadre de beton armat cu subsol, alipit construcției existente C9 – Secția de Ortopedie – Pavilion "G", având regim de înălțime S+P+1E, construcție care să cuprindă toate spațiile funcționale necesare.

Nr. situație de lucrări	Categorii lucrării executate	Valoare totală cu TVA SIL
SL1 (Proiectare)	5.5 Verificarea tehnică de calitate 5.6 Proiect tehnic și detalii de execuție	462.086,90 lei, TVA inclus
SL2 (Proiectare)	5.5 Verificarea tehnică de calitate 5.6 Proiect tehnic și detalii de execuție	951.192,03 lei, TVA inclus

STUDII DE FEZABILITATE

→ Activități Aferente Elaborării Studiilor De Fezabilitate, Documentațiilor De Avizare A Lucrărilor De Intervenții, Documentațiilor Tehnice Pentru Obținerea Autorizației De Construire, Documentațiilor Tehnice Pentru Organizarea Execuției, Proiectelor Tehnice Și A Expertizelor

Servicii în valoare de 1.129.070,00 lei cu TVA inclus

STUDII DE FEZABILITATE – în valoare 529.341,00 lei, TVA inclus		
Spitalul Clinic de Boli Infecțioase și Tropicale ”Dr. Victor Babeș”		
Nr.crt.	Denumire	Valoare cu TVA
1	Servicii de întocmire a studiului de fezabilitate – Spații Medicale Corp Nou	142.800,00 lei
2	Servicii de elaborare studiu de fezabilitate și documentație tehnică pentru obținerea autorizației de demolare – Demolare corp C19 (Pavilion B2)	90.750,00 lei
3	Studiu de fezabilitate construcție modulară pentru relocarea activității medicale din Pavilionul B2 – propus spre demolare	152.521,00 lei
Spitalul Clinic de Psihiatrie ”Prof. Dr. Alexandru Obregia”		
4	Servicii de elaborare a documentației pentru faza Studiu de fezabilitate pentru spital modular cu aprox. 120 de paturi	148.750,00 lei
Spitalul Clinic ”Colentina”		
	Servicii de întocmire Studiu de fezabilitate pentru Spitalul Modular cu aproximativ 120 de paturi	69.020,00 lei
Spitalul de Boli Cronice Sf. Luca		
	Servicii de elaborare Studiu de fezabilitate și Proiect Tehnic pentru construcție modular Birou Administrativ	59.500,00 lei

EXPERTIZE ȘI STUDII		
Spitalul Clinic de Psihiatrie ”Prof. Dr. Alexandru Obregia”		
	Denumire	Valoare cu TVA
	Servicii expertiză tehnică și studiu geotehnic pentru Corpul C39	35.700,00 lei
	Servicii de expertizare tehnică la risc seismic pentru Corp C9 Administrativ	61.710,00 lei
	Servicii de expertizare tehnică la risc seismic pentru Corp C16	27.709,00 lei
Spitalul Clinic ”Colentina”		
	Servicii expertiză tehnică la risc seismic Pavilion K	68.970,00 lei
Spitalul Clinic de Nefrologie ” Dr. Carol Davila”		
	Servicii expertiză și proiect tehnic a sistemului de producere a agenului termic	89.250,00 lei
Spitalul Clinic ”Filantropia”		
	Servicii privind elaborarea unui studiu istoric în vederea avizării documentației de demolare construcții existente	30.250,00 lei

STAȚII DE EPURARE	
Spitalul Clinic de Copii “Dr. Victor Gomoiu”	
D.T.A.C.+ D.T.O.E.	152.140,00 lei
Spitalul de Boli Cronice ”Sf. Luca”	
D.T.A.C.+D.T.O.E.	118.918,96 lei
Spitalul Clinic ”Nicolae Malaxa”	
D.T.A.C.+ D.T.O.E și P.T.+D.E.	116.731,03 lei

INVESTIȚII ÎN APARATURĂ, ECHIPAMENTE ȘI DISPOZITIVE MEDICALE

În cursul anului 2025, au fost achiziționate echipamente și dispozitive medicale, precum și dotări pentru următoarele unități sanitare:

→ SPITALUL CLINIC COLENTINA

Pentru secțiile de cardiologie, chirurgie și bloc operator, anatomie patologică, ATI2, ORL, Neuro 1, reumatologie, radiologie, gastrologie și urologie:

Valoarea totală echipamente cu TVA = 14.881.642,06 lei

Echipament	Cant.
UPS de mare capacitate pentru Pavilionul K	1
Sistem de ecografie intracardiacă (ICE)	1
Lot 3 - Aparat de filtrare a aerului cu filtru HEPA 14 - 4	4
Lot 1 - Microtom semiautomat pentru parafină	1
LOT 10 Consolă litotritie intravasculară	1
LOT 5 - Sistem mobil de ecografie intravasculară tip IVUS și măsurare presiune intracoronariană FFR/IFR	1
LOT 7 Manipulator Uterin	1
Lot 8 - Frigider medical	1
Lot 12- Înălțător (4 bucăți / cutie)	4
LOT 7 Sistem de radioscopie C-arm	1
LOT 5 - Sistem pentru administrarea temperaturii pacientului cu valori țintă	1
LOT 24 - Platformă de electrochirurgie cu tehnologie cu ultrasunete	1
Lot 14 - trusă instrumentar - mică chirurgie	1
LOT 9- trusă instrumentar vascular	1
LOT 10- trusă mare pentru chirurgie generală	1
LOT 11- trusă mică pentru chirurgie generală	1
Lot 4 - Aparat pentru monitorizarea coagulării, în regim de urgență	1
LOT 11 - Injectomat automat pentru angiografie	1
Lot 2 - Macerator ploști și urinare de unică folosință	1

Lot 16 - Reprocesator endoscoape	1
Videoscop HDTV cu posibilitate de retroversie	1
LOT 1 - Sistem de angiografie monoplan cu aplicații cardiovasculare	1
LOT 2 - Ecocardiograf ultraperformant 4D cu module software pentru cuantificări avansate cardiovasculare, instalabile și pe o stație de lucru	1
LOT 3 - Sistem ecografie ultraportabil cu sondă sectorială pentru cord și sondă liniară pentru vase	1
LOT 6 - Upgrade ecograf	1
LOT 8 - Sondă transesofagiană	1
LOT 13 - Upgrade ecograf	1
LOT 21 - Set investigații vestibulare și audiologice	1
LOT3 Ureteroscop semirigid	1
LOT 26 - Aparat de anestezie	1
Lot 6 - Sistemul laser Holmium 120w 1	1
LOT 19 - Sistem EMG 4 canale și Upgrade -Software Si Accesorii- Pentru Sistem Emg 4 Canale	1
Ecograf cu soft dedicat musculoscheletal	1
Sondă liniara Hockey stick	1
Sondă liniară cu frecvență înalta 8-18 Mz	1
LOT 20- Sistem EEG-38 Canale desk cu troleu	1
Lot 1 - Aparat de anestezie 1	1
LOT 22 - Digitizor 14/17	1
LOT 13, Dulap pentru stocarea și uscarea endoscoapelor	1
LOT 6 - Lampă scialitica cu cameră 4K și monitor	1
Lot 4- Ecograf doppler color înaltă performanță urologie 3 sonde	2
Lot 7.1 Dulap păstrare endoscoape	1
Lot 7.2 Conectori pentru dulap păstrare endoscoape	1
Lot - 17- Sistem PACS cu stocare date medicale și redundanță	1
Aer condiționat 12.000 BTU	21
Aer conditionat 9.000 BTU	13

→ SPITALUL CLINIC DE COPII ”DR. VICTOR GOMOIU”

Pentru secțiile de chirurgie cardiovasculară, ATI, bloc operator și administrativ:

Valoarea totală echipamente cu TVA = 25.085.844,82 lei

LOT 21 - Aparat de trombelastogramă ROTEM 1	1
LOT 11- Ecograf cu 4 sonde	1
LOT 16 - Monitor pentru monitorizare continuă hemoglobină și oximetrie cerebrală	1
Lot 30-Sistem monitorizare presiune arterială	2
LOT 31 - Sistem holter EKG cu 7 canale	2

LOT 33 - Electrocardiograf portabil cu 12 canale și 12 derivații, cu suport mobil	1
LOT 19 Aparat Cough Assist	1
LOT 10 - Aparat de dializă	2
LOT 36.1-troliu medical opertor cu compartimente	4
LOT 36.2 brancard pacienți	1
LOT 36.3, canapea de examinare (tratament)reglabilă	2
Trusă laringoscop cu fibră optică cu lame toate mărimile	4
Turn cu 6 injectomate și 2 infuzomate	11
LOT 22 -Aparat măsurare ACT	1
LOT 5 - Sistem de compresie pneumatică intermitentă	2
LOT 25 - Terapii cu oscilații de înaltă frecvență ale peretelui toracic cu 3 veste (HFCWO)	1
LOT 8 - Pat de terapie intensivă cu sistem de cântărire integrat	4
LOT 9 - Aparat încălzire pacient	6
LOT 12 - Sistem de producere a hiper-hipotermiei/Paturi încălzire/răcire cu apă	2
Lot nr. 4 trusă instrumentar CCV - Portace	1
LOT 17 - Stație Space Infuzie compatibiliă RMN existent	1
LOT 26.1 - Sistem de Management al datelor pacieţtilor pentru 7 paturi terapie intensivă și 4 săli de bloc operator - hardware	1
LOT 26.2 - Sistem de Management al datelor pacienților pentru 7 paturi terapie intensivă și 4 săli de bloc operator - software	1
Lot 34 - Defibrilator bifazic manual	2
Lot 35 - Pat destinat secțiilor de terapie intensive (adulți)	4
Ventilator ventilație non-invazivă pentru CCV	1
Monitor pentru analiză contur puls arterial cu termodiluție	1
Lot 7 Frigider pentru stocare probe sangvine cu sistem de ventilație, monitorizare temperatură și alarmă sonoră	1
Lot 3 Monitor pacient funcții vitale	5
LOT-4 linie completă pentru chirurgie minim invazivă pediatrică 3D-4K	1
Videolaringoscop	1
Platformă electrochirurgicală cu sigilare vasculară	1
Lot-1 Masa de operații electrohidraulică pentru chirurgie generală	1
Lot- 5 Trusa de instrumentar chirurgical	5
LOT 1 - Aparat anestezie compatibil cu aparatură existentă	2
LOT 2 - Aparat de anestezie cu monitor de funcții vitale	1
LOT 13 - Ventilator neonat/pedi/adult	4
LOT 14 -Ventilator neonat HFOV	2
LOT 23 - Masă radiantă	2
Aparat anestezie	1
Aparat Efectuare Ekg	1
ECMO	2
LOT1- Trusă instrumentar CCV 1	1
LOT-2 Trusa instrumentar mică CCV 1	1
LOT-3 Sternotom Electric	1

LOT-2 Mobilier chirurgical	1
Aparat Oxid Nitric Cu Butelie	1
Instalație de detectie, semnalizare și avertizare la incendiu, Corp C1 Și C2	1
Bronhoscop flexibil cu canal de Lucru cu adaptor la ecran de 2,8mm	1
Ecograf ultaperformant cu 4 sonde pentru chirurgie pediatrică	1

→ SPITALUL CLINIC DE ORTOPEDIE-TRAUMATOLOGIE ȘI TBC OSTEOARTICULAR ”FOIȘOR”

Valoarea totală echipamente cu TVA = 803.250 lei

Pachete software de imbunatatire a sistemelor de operare / operating system enhancement software package, soluție pentru vizualizare cu MS WINDOWS Server 2019 sau mai nou, Standard Edition	4

→ SPITALUL CLINIC DE BOLI REUMATISMALE “DR. ION STOIA”

Valoarea totală echipamente cu TVA = 10.99.560 lei

Scanner RMN pentru articulații și extremități	1

→ SPITALUL CLINIC “NICOLAE MALAXA”

Valoarea totală echipamente cu TVA = 2.503.874.32 lei

Lot 8 - Analizor POC de gaze sanguine	1
Lot 1 - Ecograf performant	1
LOT 9-Aparat terapie cu șocuri	1
Lot 6- Masă operație oftalmologie	1
LOT 2-Ecograf staționar cardiologie cu sondă sectorială lineară	1
Lot 4 - Ecograf de înaltă performanță cu minim 3 sonde	1
LOT 5-Electrocauter mono-bipolar cu sigilare vasculară	1

→ SPITALUL CLINIC "SF. MARIA"

Valoarea totală echipamente cu TVA = 1.630.717 lei

Generator radiofrecvență pentru chirurgie ORL	1
Set instrumentar microchirurgie laringiană în suspensie pentru adulți	1

→ SPITALUL CLINIC "SF. LUCA"

Valoarea totală echipamente cu TVA = 98.838,85 lei

Troliu 15-17 Kw lift 17 Persoane corp D inclusiv montaj	1

→ SPITALUL CLINIC DE UROLOGIE "PROF. DR. THEODOR BURGHELE"

Valoarea totală echipamente cu TVA = 1.514.359,52 lei

Consola gestiune inteligentă salon touchscreen 10"	22
Buton apelare salon	72
Telecomanda pacient VoIP	72
Priză interconectare telecomandă pacient VoIP	72
Buton apelare urgență WC și cabina duș	30
Aplicație confirmare evacuare pacienți din saloane, în caz de incendiu	1
Text panel cu aplicație software inclusă	12
Unitate Back-up alimentare console asistente și console de salon	3
Transformator monofazat separație cu siguranță de protecție	3
Cabinet cu sistem de ventilare, patch panel-uri și priza 220 V	3
Unități interconectare console salon și console asistente	9
Card personal inscripționat	150
Monitor consola asistente 42" + kit montare pe perete	6
Consolă asistente 7"	6
Lampă coridor LED	22

→ SPITALUL CLINIC DE BOLI INFECȚIOASE ȘI TROPICALE ”DR. VICTOR BABEȘ”

LUCRĂRI:

Valoarea totală lucrări reparații fără TVA = 334.144.55 lei
Valoarea totală lucrări reparații cu TVA = 397.632,02 lei

Corp B2 (S+P+1 E)

- Decopertare placaje faianță și pardoseală gresie;
- Demontare obiecte sanitare (grup sanitar);
- Curățare pereți, reparații și igienizări la pereți;

→ SPITALUL CLINIC DE PSIHIATRIE “PROF. DR. ALEXANDRU OBREGIA”

LUCRĂRI:

Valoarea totală lucrări reparații fără TVA = 5.112.958,73 lei
Valoarea totală lucrări reparații cu TVA = 4.296.603.97 lei

Secțiile *I (parter – grup sanitar), III (etaj 1 –grup sanitar), VA (etaj 1 – 6 rezerve și hol), VB (parter – grup sanitar), VI (etaj1 – grup sanitar), VII (parter – grup sanitar, etaj1 –2 grupuri sanitare), VIII (grupuri sanitare și rezerva1 - parter), IX (parter – oficiu și sala de mese, etaj 1- grup sanitar), XII (parter – grup sanitar), XIII (parter – grup sanitar, rezerva 3 și sala de mese), XIV (parter– vestiar, salon și cabinet medic șef, 2 grupuri sanitare), XV (parter – grup sanitar, rezervele 4, 8 și 9, etaj 1 – rezerva)*

- Reparații și igienizări la pereți și tavane, holuri, saloane, grupuri sanitare, camere de depozitare, cabinete, oficii alimentare;
- Înlocuirea pardoselii deteriorate cu pardoseală din PVC aseptic și antibacterian;
- Montarea tapetului PVC antibacterian;
- Reparații la tâmplăria interioară și exterioară și motareagrilajelor metalice;
- Reparații la instalația termică, electrică și sanitară și înlocuirea obiectelor aferente;
- Recompartimentarea din materiale ușoare a grupurilor sanitare pentru aducerea la conformitatea a condițiilor de cazare pacienți, conform nomativelor în vigoare;
- Montat obiectele sanitare, tapet pereți, montare grile metalice la ferestre, montare aparataj electric.

→ SPITALUL DE BOLI CRONICE "SF. LUCA"

LUCRĂRI:

Valoarea totală lucrări reparații fără TVA = 12.161.017,39 lei
Valoarea totală lucrări reparații cu TVA = 14.471.610,69 lei

Corp C – Parter, Oncologie, spitalizare de zi, ETAJ 1- Secția Geriatrie:

- Reparații și igienizări la pereți și tavane, la holuri, saloane, grupuri sanitare, camere de depozitare, cabinete, oficii alimentare și săli de recuperare;
- Repunerea în funcțiune a sistemului de climatizare existent sau înlocuirea acestuia;
- Înlocuirea pardoselii deteriorate cu pardoseală din PVC aseptic și antibacterian;

- Montarea tapetului PVC antibacterian;
- Reparații la tâmplăria interioară și exterioară și motarea plaselor anti insecte;
- Reparații la instalația termică, electrică și sanitară și înlocuirea obiectelor aferente;
- Reparații instalație curenți slabi;
- Înlocuire profil protecție pereți la impact și montare mână curentă de susținere pe hol;
- Recompartimentarea din materiale ușoare a unor spații pentru aducerea la conformitate a condițiilor de cazare pacienți conform nomativelor în vigoare.

Corp A - Parter și ETAJ 1- Secția Oncologie și Corp D - Parter, ETAJ 1 și ETAJ 5 – Holuri acces/Lifturi, cabinete și grup sanitar

- Reparații și igienizări la pereți și tavane, la holuri, saloane, grupuri sanitare, cabinete, oficii și camera de depozitare;
- Înlocuirea pardoselii deteriorate cu pardoseala din PVC aseptic și antibacterian;
- Montarea tapetului PVC antibacterian
- Reparații la tâmplăria interioară și exterioară și motarea plaselor anti insecte;
- Reparații la instalația electrică, termică și sanitară cu înlocuire accesorii și aparataj aferent;
- Reparații instalație curenți slabi;
- Recompartimentarea din materiale ușoare a anumitor spații pentru aducerea la conformitate a condițiilor de cazare pacienți, conform nomativelor în vigoare.

Corp E - ETAJ 1 – cabinete, saloane, grupuri sanitare, camera de depozitare deșeuri și materiale de curățenie, holuri, Parter – Hol acces spital, grupuri sanitare, cabinete, camera de gardă, camera de sterilizare, camera de diluție, farmacie și cameră depozit farmacie (subsol), sală de consiliu și vestiare:

- Reparații și igienizări la pereți și tavane, la holuri, cabinet și saloane, grupuri sanitare și cameră de depozitare;
- Înlocuirea pardoselii deteriorate cu pardoseala din PVC aseptic și antibacterian;
- Montare tapet PVC antibacterian
- Reparații la tâmplăria interioară și exterioară;
- Reparații la instalația electrică, termică și sanitară, cu înlocuire accesorii și aparataj aferent;
  Reparații instalație curenți slabi.

→ SPITALUL CLINIC "NICOLAE MALAXA"

LUCRARI:

Valoarea totală lucrări reparații fără TVA = 3.503.579,72 lei
Valoarea totală lucrări reparații cu TVA = 4.169.259,87 lei

CORPURILE B, A și C - SUBSOL aferent (casa scării, zona vestiare și spații tehnice)
CORP C - ETAJ 2– Laborator

- Reparații și igienizări la pereți și tavane, la holuri, grup sanitar și cameră de depozitare;
- Înlocuirea pardoselii deteriorate cu pardoseala din PVC și gresie;
- Montare tapet PVC antibacterian;
- Reparații la tâmplăria interioară și exterioară;
- Reparații la instalația electrică, termică și sanitară, cu înlocuire accesorii și aparataj aferent;
- Reparații instalație curenți slabi.

❖ În anul 2025 a fost transmis Ordinul de începere a lucrărilor începând cu data de 01.07.2025 și s-au executat și finalizat lucrări de reparații la următoarele imobile și unități sanitare:

→ SPITALUL CLINIC ”DR. I. CANTACUZINO”

LUCRĂRI:

Valoarea totală lucrări reparații fără TVA = 6.463.895,20 lei
Valoarea totală lucrări reparații cu TVA = 7.821.313,19 lei

Corp C2 - ADMINISTRATIV
- Reparații acoperiș și sistem de preluarea apelor meteorice

Pavilionul II - DEMISOL MATERNITATE
- Reparații hidroizolație exterioară, înlocuire sistem de preluarea apelor meteorice și refacere trotuare de gardă
- Reparații și igienizări la pereți și tavane, la holuri, cabinete, grupuri sanitare și cameră de depozitare;
- Înlocuirea pardoselii deteriorate cu pardoseala din PVC aseptic și antibacterian;
- Montare tapet PVC antibacterian
- Reparații la tâmplăria interioară și exterioară;
- Reparații la instalația electrică, termică și sanitară, cu înlocuire accesorii și aparataj aferent;
- Reparații instalație curenți slabi.

Pavilionul IX - DEMISOL - Cameră de gardă
- Reparații și igienizări la pereți și tavane, la hol, cabinete, grupuri sanitare
- Înlocuirea pardoselii deteriorate cu pardoseala din PVC aseptic și antibacterian;
- Montare tapet PVC antibacterian

→ SPITALUL CLINIC DE BOLI CRONICE "SF LUCA"

LUCRĂRI:

Valoarea totală lucrări reparații fără TVA = 555.612.86 lei
Valoarea totală lucrări reparații cu TVA = 672.291,56 lei

Corp A – SECȚIA ONCOLOGIE, SECȚIA NEUROLOGIE

- Reparații acoperiș terasă necirculabilă hidroizolație, reparare sistem de preluarea apelor meteorice și înlocuire instalație paratrăznet și împământare.
- Reparații curente înlocuire vanele pentru apa potabilă în căminul central

→ SPITALUL CLINIC DE PSIHIATRIE "PROF. DR. ALEXANDRU OBREGIA"

LUCRĂRI:

Valoarea totală lucrări reparații fără TVA = 1.507.217,15 lei
Valoarea totală lucrări reparații cu TVA = 1.823.732,75 lei

Secția IX și III

- Reparații acoperiș terase necirculabilă hidroizolație, înlocuire sistem de preluarea apelor meteorice și înlocuire instalație paratrăznet și împământare.

→ SPITALUL CLINIC FILANTROPIA

LUCRĂRI:

Valoarea totală lucrări reparații fără TVA = 3.135.375,95 lei
Valoarea totală lucrări reparații cu TVA = 3.793.804,90 lei

Corp A – subsol, parter și etaj 1- secția Ginecologie post operator, Colposcopie și Oncologie

- Reparații coloane apă
- Reparații și igienizări la pereți și tavane, la hol central, și holuri, cabinet și saloane, grupuri sanitare și cameră de tratament;
- Înlocuirea pardoselii deteriorate cu pardoseala din PVC aseptic și antibacterian;
- Montare tapet PVC antibacterian
- Reparații la tâmplăria interioară și exterioară;
- Reparații la instalația electrică, termică și sanitară, cu înlocuire accesorii și aparataj aferent;
- Reparații instalație curenți slabi.

→ SPITALUL CLINIC COLȚEA

LUCRĂRI:

Valoarea totală lucrări reparații fără TVA = 1.057.902,17 lei
Valoarea totală lucrări reparații cu TVA = 1.280.061,63 lei

Adăpost ALA – SUBSOL
CORP C1 – PARTER – vestiare și hol

- Reparații și igienizări la pereți și tavane, la holuri și camere adăpost;
- Reparații la instalația electrică și înlocuire aparataj aferent;
- Reparații instalație curenți slabi.

→ SPITALUL CLINIC COLENTINA

LUCRĂRI:

Valoarea totală lucrări reparații fără TVA = 6.393.258,47 lei
Valoarea totală lucrări reparații cu TVA = 7.735.842,75 lei

Pavilionul H – PARTER – Secția Neurologie

- Reparații și igienizări la pereți și tavane, la holuri, 11 saloane/ cabinete/ oficii, grupuri sanitare, spații de depozitare
- Înlocuirea pardoselii deteriorate cu pardoseala din PVC aseptic și antibacterian;
- Montare tapet PVC antibacterian
- Reparații la tâmplăria interioară și exterioară;
- Reparații la instalația electrică, termică și sanitară, cu înlocuire accesorii și aparataj aferent;
- Reparații instalație curenți slabi.

Pavilionul F - Secția Chirurgie acoperiș

- Reparații /acoperire containere împotriva intemperiilor

Pavilionul K – PARTER – Secția Cardiologie - Angiograf

- Reparații și igienizări la pereți și tavane, la holuri, cabinete
- Înlocuirea pardoselii deteriorate cu pardoseala din PVC aseptic și antibacterian;
- Montare tapet PVC antibacterian
- Reparații la tâmplăria interioară și exterioară;
- Reparații la instalația electrică, termică și sanitară, cu înlocuire accesorii și aparataj aferent;

Pavilionul C – PARTER – Secția Prosectură

- Reparații acoperiș terasă necirculabilă hidroizolație/membrană btuminosă, înlocuire sistem de preluarea apelor meteorice
- Reparații și igienizări la pereți și tavane la hol, cabinet și spații de depozitare
- Înlocuirea pardoselii deteriorate cu pardoseala din PVC aseptic și antibacterian;
- Montare tapet PVC antibacterian

→ SEDII ASSMB

LUCRARI:

Valoarea totală lucrări reparații fără TVA = 164.666,65 lei
Valoarea totală lucrări reparații cu TVA = 195.953,31 lei

- Reparații și igienizări la pereți și tavane, la holuri, birouri și grupuri sanitare;
- Reparații exterioare - scara de acces.

→ REPARAȚII CURENTE LA SEDIILE ASSMB

LUCRARI:

Valoarea totală lucrări reparații fără TVA = 443.122,61 lei
Valoarea totală lucrări reparații cu TVA = 536.178,36 lei

- Reparații hidroizolație exterioară, înlocuire sistem de preluarea apelor meteorice și refacere trotuare de gardă

- Întocmirea centralizatorului cu consumul anual de energie în cadrul spitalelor aflate în administrarea A.S.S.M.B., certificate de perfoarmanță energetică și raport audit energetic;
- Întocmirea documentațiilor privind obținerea avizelor de specialitate în vederea toaletării/defrișării arborilor din spațiile aflate în administrarea A.S.S.M.B., *(fișe de înregistrare, documente privind organizarea și funcționarea A.S.S.M.B., angajamente de plantare);*
- Întocmirea documentației aferente prestării serviciilor de curățenie interioară, curățenie exterioară, întreținere spații asfaltate, neînierbate și spații verzi cu degajare deșeuri menajere și vegetale și urmărirea derulării contractului subsecvent încheiat pentru imobilul Policlinica nr. 2 Pantelimon, aflat la adresa Șos. Pantelimon, nr. 292, sector 2, București pe o suprafață de 2.500,00 mp, în valoare de **14.875,00 lei**.

- Întocmirea documentației aferente prestării serviciilor de plantare în compensare a unui număr de **207 exemplare arbori din specia Thilia sp. (tei)**, cu balot de pământ, cu circumferința trunchiului de 20-28 cm și înălțime corespunzătoare diametrului în funcție de specie, conform angajamentelor de plantare asumate, în baza Avizelor de specialitate emise de către Direcția de Mediu din cadrul Primăriei Municipiului București și urmărirea derulării contractului subsecvent. În urma prestării acestor servicii de plantare au fost închise **14 Avize de specialitate executate integral**.
  Au fost plantate **184 exemplare arbori** pe aliniamentul Bd. 13 Septembrie și **23 exemplare arbori în spațiul verde din curtea Spitalului Clinic Filantropia**, în valoare de **199.374,12 lei**.

- Întocmirea documentației aferente prestării serviciilor de toaletare, întreținere, formare și regenerare arbori și arbuști, a serviciilor de defrișare arbori și arbuști și a serviciilor de extragere de cioate și rădăcini arbori și arbuști, cu evacuare masă lemnoasă în incinta unitaților sanitare aflate în administrarea A.S.S.M.B. și urmărirea derulării contractelor subsecvente, în valoare totală de **720.829,16 lei**.
  Această categorie de servicii prestate în baza Avizelor de specialitate emise de către Direcția de Mediu din cadrul Primăriei Municipiului București au constat în:
  - **Defrișarea cu extragerea de rădăcini** a unui număr de **361 exemplare** arbori batrâni, uscati, scorburoși, aflați într-o stare fitosanitară precară, cu un grad mare de înclinare;
  - **Toaletarea** unui număr de **286 exemplare arbori** pentru redarea, menținerea și amplificarea stării de viabilitate a aspectului peisagistic, cu un rol extrem de important în asigurarea calității microclimatului orașului și a dezvoltării materialului dendrologic;
  - Un număr de peste **1000 de tăieri de formare**, **întreținere, remedieri în verde, îndepărtarea crengilor și a șarpantelor rupte sau suspendate și a arborilor frânți**.

- Urmărirea prestării ***Serviciilor de mentenanță pentru sistemele de Detecție și Avertizare la Incendiu***, aferente imobilelor în care își desfășoară activitatea angajații Administrației Spitalelor și Serviciilor Medicale București, în valoare de **14.577,50 lei**.
- Urmărirea prestării ***Serviciilor de pază și protecție a bunurilor și persoanelor și a Serviciilor de mentenanță a sistemelor de Control Acces, Supraveghere Video și Alarmă la Efracție***, pentru obiectivele în care își desfășoară activitatea angajații Administrației Spitalelor și Serviciilor Medicale București, în valoare de **1.049.302,01 lei**.
- Urmărirea și coordonarea **Serviciilor de mentenanță pentru instalațiile** aferente celor trei imobile în care își desfășoară activitatea angajații Administrației Spitalelor și Serviciilor Medicale București, în valoare **110.432,00 lei**.
- Întocmirea referatelor de necesitate și a caietelor de sarcini pentru achiziția de bunuri și servicii, precum și participarea în cadrul Comisilor de evaluare a ofertelor pentru finalizarea procedurilor de achiziție publică;
- Desemnarea persoanelor responsabile în cadrul Comandamentului de deszăpezire și combaterea poleiului pentru locațiile în care își desfășoară activitatea A.S.S.M.B.;

- Participarea/informarea unităților sanitare aflate în administrarea A.S.S.M.B., în cadrul Programului Unitar de Acțiune 2025, aprobat de către Consiliul General al Primăriei Municipiului București, a tratamentelor anuale de deratizare, dezinsecție și dezinfecție efectuate de către Compania Municipală Eco Igienizare București S.A.

CABINETELE MEDICALE - MEDICINĂ GENERALĂ ȘI STOMATOLOGIE

Cabinetele de asistenţă medicală şi medicină dentară din unităţile de învăţământ public preşcolar, şcolar şi universitar din Municipiul Bucureşti acordă asistenţă medicală şi asistenţă medicală stomatologică, preventivă şi curativă, preşcolarilor, elevilor și studenților din unităţile de învăţământ din Municipiul Bucureşti, astfel încât să fie garantată asigurarea unor servicii medicale la un nivel corespunzător.

La nivelul unităților de învățământ din cele 6 sectoare ale Municipiului București sunt **683** cabinete medicale, din care **522** cabinete de medicină generală și **161** cabinete de medicină stomatologică, în cadrul acestora desfășurându-și activitatea aproximativ **1032** de cadre medicale după cum urmează: **154** medici de medicină generală, **592** asistenți medicali de medicină generală, **161** medici de medicină stomatologică și **125** asistenți medicali medicină stomatologică;

.ÎNTOCMIREA NOTELOR DE FUNDAMENTARE PRIVIND ÎNFIINȚAREA POSTURILOR DE MEDIC ȘI ASISTENT MEDICAL și OCUPAREA POSTURILOR VACANTE DIN REȚEAUA DE MEDICINĂ ȘCOLARĂ

În cursul anului 2025, la nivelul Direcției de Medicină Școlară, în anul 2025, conform legislației în vigoare privind unele măsuri fiscal bugetare, a fost organizat și desfășurat un concurs de ocupare a posturilor vacante de asistenți medicali din cadrul Rețelei de Medicină Școlară, după cum urmează:

SITUAȚIE POSTURI ASISTENȚI MEDICALI MEDICINĂ GENERALĂ SCOASE LA CONCURS ÎN ANUL 2025	
NUMĂR POSTURI SCOASE LA CONCURS	**3**
POSTURI OCUPATE DUPĂ FINALIZAREA CONCURSULUI	**2**

1. CURSURI DE FORMARE PROFESIONALĂ ŞI WORKSHOP-URI PENTRU PERSONALUL MEDICAL, PENTRU PERSONAL DIN INSTITUȚIILE DIN SUBORDINEA PRIMARIEI GENERALE, DAR SI PENTRU BUCUREȘTENI

În cursul anului 2025, cadrele medicale din rețeaua de medicină școlară au luat parte la cursuri de formare profesională, după cum urmează:

- **Primul ajutor calificat și asistența medicală de urgență”** – 4 sesiuni de instruire, cu un număr de 115 participanți

- **Sesiune Științifică Medicală -** 02 aprilie 2025 – (140 participanti) ***„Tulburarea de spectru autist la copilul de vârstă școlară - provocări ale procesului educational". Lector:*** **Conf. Dr. Florina Rad, medic primar psihiatrie pediatrică**
- **Sesiune Științifică Medicală -** 09 mai 2025 (130 participanti) ***„Oftalmologia pediatrică- Noțiuni pentru medicii generalisti/medicii de familie" Lector:*** **Dr Corina Merticariu, medic primar oftalmolog, MD, PhD, lector universitar UTM**
- **Sesiune Științifică Medicală -** 11 aprilie 2025 (130 participanti) ***„Patologia infecțioasă la copil: provocări și abordări actuale" Lector:*** **Prof. Univ. Dr. Simin-Aysel Florescu**, **Medic Primar Infecționist, Manager Spitalul Victor Babeș**
- **Sesiune Științifică Medicală –** 06 mai 2025 (200 participanti) ***„Reprocesarea instrumentelor stomatologice folosite în cabinetele școlare" Lectori:*** **Liliana LEFTER** Specialist comunicare și informare în domeniul medical**, Nicolae LEFTER** Specialist aplicații tehnice în domeniul sterilizării
- **Sesiune Stiintifica Medicala –** 11 noiembrie 2025 si 26 noiembrie 2025 (48 participanți) ***„Consumul de substanțe cu potențial de abuz și consecințele acestuia asupra copiilor și adolescenților''***
- **Curs în parteneriat cu Asociația SAMAS -** 30 iulie - 06 august – Nutriția preșcolarului – elemente de nutriție și comportament alimentar sănătos (participanti 51)
- **Sesiune Științifică Medicală (15 participanți)** ***„Prevenția infecțiilor cu HPV – abordare multidisciplinară''***
- **Sesiune Științifică Medicală 29 octombrie 2025** (18 participanți) ***„Medicina Școlară- pilon important de implementare a stilului de viață sănătos în școală"*** Lector : Stefanescu Andreea, medic specialist ATI, consilier dezvoltare profesionala formator
- **Sesiune interactivă de instruire în „Primul Ajutor și Urgențe medicale** Lector: Alin Popa, medic primar medicină de urgență, Director Direcția Medicină Școlară **– 2 sesiuni** Directia Generala de Politie Locala - Sector 2/ DGASPC – Sector 2
- **Sesiune interactivă de instruire în „Primul Ajutor și Urgențe medicale** Lector: Alin Popa, medic primar medicină de urgență, Director Direcția Medicină Școlară **– 3 sesiuni** Directia Generala de Politie Locala - Sector 5/ DGASPC – Sector 5
- **Sesiune interactivă de instruire în „Primul Ajutor și Urgențe medicale"** Lector: Alin Popa, medic primar medicină de urgență, Director Direcția Medicină Școlară **– 2 sesiuni** Spitalul Clinic de copii „ Dr. Victor Gomoiu"

- **Sesiune interactivă de instruire în „Primul Ajutor și Urgențe medicale”** Lector: Alin Popa, medic primar medicină de urgență, Director Direcția Medicină Școlară **– 1 sesiune Trustul de Cladiri Metropolitane Bucuresti**
- **Sesiune interactivă de instruire în „Primul Ajutor și Urgențe medicale”** Lector: Alin Popa, medic primar medicină de urgență, Director Direcția Medicină Școlară **– 6 sesiuni cu elevii din 6 licee din Bucuresti**

- **Sesiune interactivă de instruire MĂMICI PREGĂTITE, BEBELUȘI ÎN SIGURANȚĂ! – 2 sesiuni**

2. PARTICIPĂRI LA CONGRESE, ACTIVITĂȚI, EVENIMENTE ORGANIZATE DE ALTE INSTITUȚII

- ***Congresul Național De Medicină Școlară Și Universitară A Xiv-A Ediție, Organizat De Societatea Medicilor Din Colectivitățile De Copii Și Tineri, 4-6 Aprilie 2025, Cluj-Napoca***
- Două asistente medicale din rețeaua de Medicină Școlară a Administrației Spitalelor și Serviciilor Medicale București au fost premiate pentru contribuțiile lor remarcabile în domeniul medical la ediția a XIV-a a Congresului Național de Medicină Școlară și Universitară, ce a avut loc în Cluj-Napoca.

- Doamnele Daniela Mizdran și Elena Gitlej, au primit premiul pentru proiectul lor inovator intitulat **„Acneea pe înțelesul adolescenților”.**
- **Dr. Alin Popa** - a primit premiul **pentru sprijin și colaborare instituțională** oferit de Colegiul Fizioterapeuților

- **Exercitiu național SEISM 2025** – asigurarea asistenței medicale (3 medici și 7 asistenți medicali) la cele 2 centre desemnate ca spații pentru cazare temporară, ca urmare a efectelor negative produse de seism, prin Hotărârea nr. 7/21.06.2025, și anume Școala Gimnazială „*Titu Maiorescu*“ si Colegiul Național „*Iulia Hașdeu*”

► **Atelier de instruire Prim Ajutor susținut de dr. Alin Popa,** medic primar medicină de urgență, directorul direcției de Medicină Școlară, în cadrul evenimentelor dedicate Zilelor Bucureștiului

3. ACTIVITATE ÎN MEDIUL ONLINE

► **Newslettere**

În fiecare lună, se întocmește o situație cu toate cabinetele medicale stomatologice deschise în luna respectivă, cu datele de contact pe fiecare unitate de învățământ pentru programări și se transmite către persoana responsabilă cu postările pe site-ul instituției, pentru a fi actualizată.

Pe mail-ul Serviciului Cabinete Medicină Școlară și Sănătate Publică, sunt primite solicitări cu privire la serviciile stomatologice oferite în cabinetele școlare, iar inspectorii de specialitate în urma verificărilor punctuale oferă răspunsuri detaliate, iar acolo unde este cazul, fac și redirecționări către lista afișată și actualizată lunar pe site-ul instituției.

În anul 2025, Direcția de Medicină Școlară din cadrul ASSMB a derulat o serie de newsletter-e cu rol informativ și educațional, adresate părinților, viitorilor părinți și comunității bucureștene, având ca obiectiv principal promovarea sănătății copiilor și adolescenților.

- *HPV? Informație, Prevenție, Dialog.*
- *Curs gratuit de prim ajutor pentru părinți și viitori părinți*
- *Grijă pentru zâmbetele copiilor și tinerilor din București*
- *Curs gratuit de puericultură & prim ajutor – Mămici pregătite, bebeluși în siguranță*
- *Hidratarea corectă la copii – Ghid esențial pentru zilele călduroase*

Temele abordate reflectă preocupări actuale și prioritare de sănătate publică, cu accent pe prevenție, educație și sprijin concret pentru familie.

Astfel, newsletter-ul – **„HPV? Informație, Prevenție, Dialog."** a vizat creșterea nivelului de informare privind infecția cu HPV și importanța prevenției prin vaccinare și comunicare deschisă. Rezultatele arată un interes ridicat: peste **52.000 de mesaje expediate**, o rată de deschidere de **14,36%** și **82 de click-uri**, indicând un subiect de interes constant, ce necesită în continuare eforturi susținute de informare.

„Curs gratuit de prim ajutor pentru părinți și viitori părinți" a avut una dintre cele mai bune performanțe din această categorie, cu o rată de deschidere de **14,73%** și **168 de click-uri**. Acest rezultat evidențiază interesul crescut pentru informații practice, aplicabile imediat, care oferă părinților sentimentul de siguranță și control în situații critice.

Campania **„Grijă pentru zâmbetele copiilor și tinerilor din București”**, axată pe sănătatea orală, a înregistrat cea mai mare rată de deschidere din selecția analizată, **22,16%**. Acest indicator sugerează o relevanță foarte mare a subiectului pentru destinatari și confirmă eficiența mesajelor țintite.

„Curs gratuit de puericultură & prim ajutor – Mămici pregătite, bebeluși în siguranță” a generat un nivel bun de engagement, cu **15,94% rată de deschidere** și **107 click-uri**, demonstrând interesul ridicat al părinților pentru educația timpurie și îngrijirea în siguranță a nou-născuților.

„Hidratarea corectă la copii – Ghid esențial pentru zilele călduroase” a avut o rată de deschidere de **11,99%** și a abordat un subiect sezonier important, de prevenție, care contribuie la consolidarea mesajelor de sănătate publică și la educarea continuă a părinților.

Interpretare generală:

Rezultatele obținute arată că newsletter-ele Direcției de Medicină Școlară din ASSMB au avut un impact relevant în 2025. Ratele de deschidere și numărul de click-uri indică un interes crescut pentru cursuri gratuite, ghiduri practice și subiecte de prevenție clar comunicate. Rezultatele sugerează că mesajele personalizate și orientate spre nevoi imediate generează cel mai mare nivel de implicare, oferind o bază solidă pentru optimizarea viitoarelor campanii de comunicare.

▶ **<u>Facebook</u>**

În anul **2025**, pe pagina oficială de Facebook a **Administrației Spitalelor și Serviciilor Medicale București (ASSMB)** au fost publicate **189 de postări**, care au vizat informarea publicului cu privire la activitatea instituției și la serviciile medicale oferite bucureștenilor.

Dintre acestea, **58 de postări** au fost dedicate **medicinei școlare**, reprezentând **aproximativ 30,7% din totalul postărilor publicate în cursul anului**.

Comunicarea în domeniul **medicinei școlare** a avut o pondere importantă, reflectând preocuparea constantă a ASSMB pentru sănătatea copiilor și adolescenților din unitățile de învățământ din București.

Principalele teme abordate în postările dedicate medicinei școlare au fost:

- promovarea **educației pentru sănătate** în rândul elevilor;
- **prevenția consumului de substanțe** și recunoașterea timpurie a comportamentelor de risc;
- activități de **informare și formare** pentru medicii și asistenții din cabinetele de medicină școlară;
- prezentarea **serviciilor medicale și stomatologice școlare** disponibile în rețeaua ASSMB;
- campanii de conștientizare privind **igiena, sănătatea orală și stilul de viață sănătos**.

Din punct de vedere al **interacțiunii online**, postările despre medicina școlară s-au remarcat printr-un nivel crescut de interes din partea publicului, obținând **un număr semnificativ de aprecieri (like-uri) și distribuiri**, în special cele care au prezentat campanii de prevenție, activități desfășurate direct în școli și inițiative dedicate elevilor.

Medicina școlară a reprezentat un pilon important al comunicării ASSMB în 2025, cu aproape **o treime din totalul postărilor**, subliniind rolul esențial al prevenției și educației pentru sănătate în rândul populației școlare.

4. ACORDURI DE PARTENERIAT

Considerăm că factorul cel mai important în dezvoltarea sănătății îl reprezintă **educația pentru sănătate**, tocmai de aceea, Administraţia Spitalelor şi Serviciilor Medicale Bucureşti, are încheiate numeroase parteneriate având ca prioritate dezvoltarea educaţiei pentru sănătatea copiilor. Prin colaborarea cu partenerii, reușim să implementăm numeroase proiecte și evenimente dedicate îmbunătățirii stării de sănătate a populației Municipiului București. Scopul implicării și participării copiilor la numeroase **evenimente** și **proiecte** este acela de a crește gradul de conștientizare, a promovării obiceiurilor sănătoase și de a oferi instrumente practice pentru o viață mai bună.

Pe parcursul anului 2025, Direcția de Medicină Școlară a consolidat cooperarea interinstituțională și a dezvoltat parteneriate strategice pentru creșterea calității serviciilor oferite.

Parteneriate încheiate:

- **UNICEF România** – proiecte comune pentru protejarea sănătății copilului și promovarea drepturilor acestuia.
- **Organizația Salvați Copiii România** – colaborare pentru prevenirea abandonului școlar din motive medicale.
- **Asociația eLiberare** – programe de educație privind siguranța și prevenirea abuzurilor.
- **Colegiul Medicilor Stomatologi București (CMSB)** – parteneriat pentru perfecționarea medicilor stomatologi din rețeaua școlară.
- **Asociația SAMAS** – colaborare pentru promovarea educației nutriționale și a sănătății mamei și copilului.
- **Colegiul Fizioterapeuților din București** – parteneriat pentru dezvoltarea programelor de educație posturală și recuperare prin mișcare.

Anul 2025 a marcat continuarea și consolidarea colaborării dintre A.S.S.M.B., **Spitalul Clinic Colțea și Institutul Național pentru Sănătatea Mamei și Copilului (I.N.S.M.C.),** în baza protocoalelor de

colaborare instituțională, care permit studenților din universitățile de stat din Municipiul București acces gratuit la consultații de specialitate, în urma evaluării realizate în cabinetele medicale universitare.

În perioada **mai – decembrie 2025**, pe baza datelor colectate prin platforma electronică dezvoltată de Direcția de Medicină Școlară a A.S.S.M.B., a fost evidențiat volumul solicitărilor, distribuția acestora, relevanța specialităților medicale accesate și importanța serviciilor oferite pentru populația studențească.

În baza acestui protocol, medicii din cabinetele de medicină generală universitare, aflate în rețeaua A.S.S.M.B., pot emite bilete de trimitere și pot efectua programări directe în ambulatoriul Spitalului Clinic Colțea, în funcție de necesitățile medicale identificate în urma consultului primar, la următoarele specialități medicale:

- oftalmologie;
- medicină internă;
- neurologie;
- psihiatrie;
- endocrinologie;
- dermato-venerologie;
- ORL;
- hematologie;
- boli infecțioase;
- cardiologie;
- chirurgie generală.

Complementar protocolului cu Spitalul Clinic Colțea, A.S.S.M.B. a încheiat un protocol de colaborare cu **Institutul Național pentru Sănătatea Mamei și Copilului (I.N.S.M.C.),** având ca scop facilitarea accesului studentelor la servicii medicale de specialitate din domeniul sănătății reproducerii. În baza acestui protocol, consultațiile de **ginecologie** și, după caz, de **planificare familială**, sunt direcționate către I.N.S.M.C., instituție cu expertiză recunoscută în acest domeniu. Trimiterea se realizează prin intermediul medicilor din cabinetele medicale universitare, iar datele privind solicitările și programările sunt monitorizate prin platforma electronică A.S.S.M.B., exclusiv în scop statistic. Acest parteneriat contribuie la prevenția afecțiunilor ginecologice, la educația pentru sănătate și la promovarea unui comportament reproductiv responsabil în rândul studentelor.

Potrivit datelor statistice, în perioada **mai – decembrie 2025** au fost înregistrate **84 de solicitări de consultații de specialitate**, dintre care:

- **75 solicitări (89,3%)** pentru ambulatoriul Spitalului Clinic Colțea;
- **9 solicitări (10,7%)** pentru I.N.S.M.C.

Volumul solicitărilor reflectă necesitatea reală a accesului la servicii medicale de specialitate în rândul studenților și funcționalitatea mecanismului instituit prin protocoalele de colaborare. Din totalul pacienților trimiși pentru consultații de specialitate:

- **66,7% (56 pacienți)** au fost de gen feminin;
- **33,3% (28 pacienți)** au fost de gen masculin.
- **86,9%** au fost studenți români;
- **13,1%** au fost studenți străini.

Această distribuție indică o adresabilitate crescută a studentelor către serviciile medicale, în special în specialități precum endocrinologie, dermatologie și ginecologie.

Datele confirmă importanța programului și pentru studenții străini, asigurând acces egal la servicii medicale în sistemul public.

Cele mai multe solicitări au fost înregistrate din partea:

- Universității din București – 34 consultații (40,5%);
- Universității Politehnica București – 23 consultații (27,4%);
- Universității de Științe Agronomice și Medicină Veterinară București – 16 consultații (19%);
- Academiei de Studii Economice București – 8 consultații (9,5%).

Diferențele între instituții pot fi corelate cu dimensiunea comunității studențești, gradul de informare și adresabilitatea către cabinetele medicale universitare.

Cabinet	Nr consultatii	%
UNIVERSITATEA BUCURESTI	34	40,5%
UNIVERSITATEA DE ARHITECTURA SI URBANISM ION MINCU	-	-
UNIVERSITATEA DE STIINTE AGRONOMICE SI MEDICINA VETERINARA BUCURESTI	16	19%
UNIVERSITATEA POLITEHNICA BUCURESTI	23	27,4%
UNIVERSITATEA POLITEHNICA BUCURESTI - FACULTATEA DE ELECTRONICA SI TELECOMUNICATII	1	1,2%
UNIVERSITATEA TEHNICA DE CONSTRUCTII BUCURESTI	-	-
UNIVERSITATEA NATIONALA DE MUZICA BUCURESTI	-	-
UNIVERSITATEA DE MEDICINA SI FARMACIE CAROL DAVILA	2	2,4%

UNIVERSITATEA NATIONALA DE EDUCATIE FIZICA SI SPORT	-	-
ACADEMIA DE STUDII ECONOMICE BUCURESTI	8	9,5%

Cele mai solicitate specialități au fost:

- medicină internă – 19%;
- oftalmologie – 15,5%;
- dermato-venerologie – 11,9%;
- endocrinologie – 10,7%;
- ginecologie (I.N.S.M.C.) – 10,7%;
- psihiatrie – 9,5%.

Solicitările pentru psihiatrie evidențiază importanța sănătății mintale în rândul studenților, în contextul presiunilor academice și sociale.

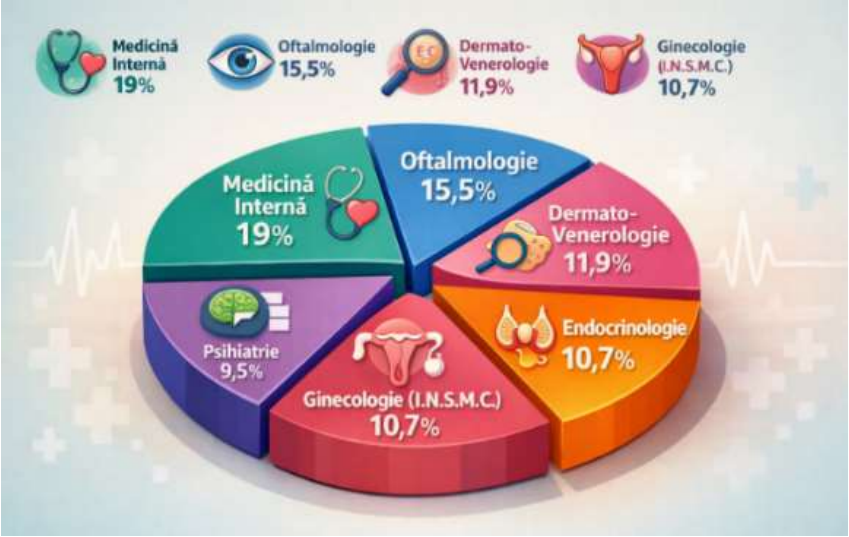

Programări efectuate:

Specialitate	Nr.	%
Boli infectioase	1	1,2%
Cardiologie	4	4,8%
Chirurgie generală	3	3,6%
Dermato-venerologie	10	11,9%
Endocrinologie	9	10,7%
Hematologie	2	2,4%
Medicina interna	16	19%
Neurologie	2	2,4%
Oftalmologie	13	15,5%
Orl	7	8,3%
Psihiatrie	8	9,5%
Ginecologie (consultații efectuate la I.N.S.M.C)	9	10,7%
Planificare familiala (consultații efectuate la I.N.S.M.C)	-	-

Programări efectuate

2025	Solicitare consultație la medicul din cabinetul universitar	Data programării în ambulatoriul de specialitate
MAI	26	20
IUNIE	13	14
IULIE	7	9
AUGUST	2	3
SEPTEMBRIE	3	3
OCTOMBRIE	18	10
NOIEMBRIE	8	16
DECEMBRIE	7	8
IANUARIE 2026	-	1

Consultațiile de specialitate pentru studenți contribuie la:

- diagnosticarea precoce a afecțiunilor;
- prevenția complicațiilor medicale;
- menținerea capacității de studiu și performanței academice;
- reducerea absenteismului universitar;
- creșterea nivelului de educație pentru sănătate.

Accesul gratuit și organizat la aceste servicii reprezintă un factor esențial de echitate și incluziune socială.

Analiza activității desfășurate în anul 2025 evidențiază eficiența protocoalelor de colaborare încheiate de A.S.S.M.B. cu Spitalul Clinic Colțea și I.N.S.M.C., precum și utilitatea platformei digitale de monitorizare.

5. PROIECTE INIȚIATE ȘI DEZVOLTATE ÎN 2025

a) Proiectul Smile2

Direcția de Medicină Școlară a conceput referatul de necesitate și a susținut documentația tehnică pentru implementarea proiectului **Smile2**, care are ca scop sprijinirea financiară a copiilor cu domiciliul în Municipiul Bucureşti pentru tratamente ortodontice, mai precis aplicarea de aparate ortodontice fixe. Beneficiarii vizaţi: copii cu vârste între **12 şi 17 ani** care sunt elevi la instituţii de învăţământ de stat sau private din Municipiul Bucureşti, şi care sunt identificaţi ca având nevoie de aparat ortodontic fix, conform indicaţiei medicului specialist/primar ortodont. Bugetul multianual al proiectului: 5.000.000 lei pentru 1.000 de beneficiari. Din aceştia: 200 beneficiari în 2025 şi 800 în 2026.

b) Proiectul - Focus VDR

Proiect conceput de Direcția de Medicină Școlară, vizând **consultații oftalmologice gratuite și sprijin financiar pentru rame și lentile corective** destinate copiilor din familii vulnerabile. Scopul este creșterea accesului la servicii oftalmologice și prevenirea abandonului școlar cauzat de probleme de vedere nediagnosticate.

c) Proiectul SprinTEEN

Direcția a elaborat referatul de fundamentare pentru proiectul **SprinTEEN**, care are ca obiectiv **stimularea activității fizice în rândul adolescenților**, prin parteneriate educaționale, competiții sportive și campanii motivaționale privind beneficiile mișcării asupra sănătății. ***(In lucru)***

6. CAMPANII DE EDUCAȚIE ȘI PREVENȚIE ÎN ȘCOLI

Permanent Direcția de Medicină Școlară din cadrul Administrației Spitalelor și Serviciilor Medicale București (ASSMB) derulează campanii **de promovare a sănătății**, cu scop educativ și preventiv destinat atât preșcolarilor cât și școlarilor din unitățile de învățământ din Capitală.

Campaniile derulate în cursul unui an școlar se realizează în baza unui calendar bine stabilit și ținând cont de toate zilele ce marchează începutul fiecărei campanii în parte.

Campania de promovare a Sănătății Orale

- În fiecare an, pe data de 20 martie, este celebrată Ziua Mondială a Sănătății Orale, ocazie cu care în unitățile de învățământ din București debutează și campania de promovare a Sănătății Orale!
- Campania se adresează tuturor preșcolarilor și școlarilor din unitățile de învățământ de stat din Municipiul București și se desfășoară prin intermediul personalului medical din cadrul celor 149 cabinete stomatologice
- În această campanie ne-am propus să sporim prezența copiilor în cabinetele stomatologice pentru a beneficia de consultațiile și tratamentele oferite gratuit. Tot în cadrul campaniei copiilor le sunt oferite materiale promoționale.
- *Pe toată perioada campaniei din anul școlar 2024-2025, în cabinetele stomatologice școlare s-au prezentat 7696 copiii, au fost efectuate 3610 consultații primare și au fost desfășurate 146.005 de minute de educație sanitară la care au luat parte 59.045 de tineri.*
- *Comparativ cu aceeași perioadă a anului 2024 a fost remarcată o creștere semnificativă respectiv cu 95% a minutelor alocate activităților de educație pentru sănătate, și cu 233% a numărului de participanți la orele de educație pentru sănătate.*

Campania ”Sănătatea stă în mâinile tale”

În fiecare an, pe data de 15 octombrie, sărbătorim Ziua Mondială a Spălatului pe Mâini. Cu această ocazie, începând din 2017, Primăria Capitalei, prin ASSMB derulează campania „Sănătatea e în mâinile tale” care se adresează tuturor antepreșcolarilor, preșcolarilor și elevilor din ciclul primar de învățământ.

- Scopul campaniei este acela de a se conștientiza importanța spălatului pe mâini, dar și însușirea acestui comportament igienic care îi poate feri pe copii de numeroase probleme de sănătate, cauzate în primul rând de transmiterea germenilor prin intermediul mâinilor nespălate.
- Obiectivele campaniei le reprezintă educarea și conștientizarea importanței spălatului pe mâini și importanța prevenției bolilor transmisibile. Lecțiile includ demonstraţii practice, copiii învațând cum să se spele corect pe mâini și când trebuie să facă acest lucru.
- Igiena personala a copiilor este un obicei pe care aceștia trebuie să îl deprindă încă de la o vârstă fragedă. Micuții ating multe obiecte și suprafețe cu mâinile și de cele mai multe ori acestea nu sunt curate, fiind astfel expuși la contactarea diferitilor microbi.

„Sănătatea pe limba ta” își propune să formeze obiceiuri sănătoase de la o vârstă fragedă, oferind copiilor informații esențiale despre îngrijirea sănătății lor. Campania se adresează tuturor preșcolarilor și elevilor din unitățile de învățământ de stat din București cu sprijinul personalului medical din cadrul rețelei de medicină școlară a ASSMB.

Principalele teme ale campaniei sunt:

- **Importanța hidratării:** Explicarea necesității de a consuma suficientă apă pe parcursul zilei, în special în timpul activităților școlare și de joacă.
- **Somnul și odihna:** Rolul esențial al unui program regulat de somn pentru creștere, dezvoltare și concentrare.
- **Joaca în aer liber:** Beneficiile mișcării și petrecerii timpului în natură pentru sănătatea fizică și emoțională.
- **Alimentația sănătoasă:** Promovarea consumului de fructe, legume, cereale integrale și evitarea alimentelor procesate.

Campania ”Eroi in acțiune – Atelierul de Prim Ajutor”

- Într-o situație de urgență, fiecare secundă contează. Cunoștințele de prim ajutor pot face diferența dintre viață și moarte, iar educația în acest domeniu este esențială, mai ales în rândul tinerilor.
- Luând în considerare dorința noastră de a continua promovarea educației pentru sănătate, Direcția de Medicină Școlară derulează campania *"Eroi în acțiune – Atelierul de Prim Ajutor"*. Aceasta este destinată elevilor din Municipiul București, având scopul de a-i învăța tehnici esențiale de prim ajutor prin ateliere practice susținute de specialiști.
- Educația de prim ajutor nu doar că oferă competențe vitale, dar crește și gradul de responsabilitate, încrederea în sine și solidaritatea în comunitate. Obiectivul nostru este să transformăm fiecare participant într-un potențial salvator, pregătit să intervină atunci când contează cel mai mult.
- Prin această inițiativă, contribuim la formarea unei generații mai pregătite, mai sigure și mai responsabile.

Campania 112

- Pe 11 februarie sărbătorim Ziua Europeană a Numărului de Urgență 112 un moment important pentru întreaga Uniune Europeană.Această zi este dedicată conștientizării importanței numărului de urgență unic.
- Cu această ocazie, ASSMB prin Direcția de Medicină Școlară inițiază o campanie de informare de o zi, care se adresează tuturor preșcolarilor și elevilor din ciclul primar de învățământ de stat din Municipiul București. În cadrul acestei campanii ne propunem să sensibilizăm copiii și să îi învățăm când și cum să apeleze responsabil numărul de urgență 112.
- Prin ateliere interactive, activități creative și jocuri educative, copiii vor învăța să recunoască situațiile de urgență și să acționeze corect.
- Prin aceste acțiuni ne dorim să contribuim la formarea unor generații bine pregătite și responsabile. Educația timpurie în domeniul situațiilor de urgență poate salva vieți, iar copiii care învață corect aceste lucruri astăzi, vor deveni adulți mai conștienți și mai implicați în siguranța comunității!

- Împreună, îi pregătim pe cei mici să fie responsabili și bine informați

7. STUDII REALIZATE IN 2025

1. **Studiu privind monitorizarea greutății și înălțimii preșcolarilor și școlarilor din Municipiul București**
    - A fost derulat în cadrul rețelei de cabinete medicale școlare.
    - Scopul studiului: evaluarea indicatorilor de creștere, depistarea cazurilor de obezitate infantilă sau subponderalitate și orientarea către intervenții preventive.
    - Rezultatele au fost utilizate pentru ajustarea campaniilor de nutriție și activitate fizică în școli.
    - ***România este pe locul întâi în Uniunea Europeană în ceea ce privește obezitatea infantilă. Statistici recente arată că aproape 40 la sută dintre copiii de la noi au probleme cu greutatea, iar medicii atrag atenția că aceste situații sunt tot mai întâlnite și la copii care încă nu au împlinit șapte ani***

2. **Raport privind bolile dispensarizate în cabinetele de medicină școlară din rețeaua ASSMB a Municipiului București**
    - Analiză anuală a cazurilor aflate în evidență medicală permanentă, cu accent pe afecțiunile cronice și pe categoriile de vârstă.
    - Datele colectate contribuie la planificarea resurselor medicale și la orientarea programelor de prevenție.
    - **Medicina școlară**, prin medicii și asistenții medicali dedicați, reprezintă pilonul central al acestui sistem. Acești profesioniști sunt adesea primii care detectează semnele unei probleme de sănătate, fie prin screeninguri, fie prin observație directă. Rolul lor depășește administrarea de prim ajutor; ei sunt educatori pentru sănătate, consilieri și facilitatori ai accesului la servicii medicale. O medicină școlară robustă, bine echipată și cu personal suficient este indispensabilă pentru a asigura o populație școlară sănătoasă și performantă. Fără o infrastructură solidă în medicina școlară, eforturile de prevenție și intervenție rămân fragmentate și ineficiente.

8. MONITORIZAREA STĂRII DE SĂNĂTATE A ELEVILOR

Prin consultații medicale de rutină și triaje epidemiologice regulate, am asigurat o supraveghere atentă a sănătății copiilor și tinerilor, identificând și gestionând cazurile care necesitau evaluări de specialitate.

În contextul sezonului de rujeolă, personalul medical din rețeaua de medicină școlară a raportat zilnic cazurile de rujeolă către DSP, iar la nivelul Direcției de Medicină Școlară prin Serviciul Cabinete Medicină Școlară și Sănătate Publică s-a realizat centralizarea și monitorizarea asistenței medicale. Au fost raportate 2 cazuri de rujeolă în luna ianuarie 2025.

În contextul sezonului de gripă și a instituirii stării de alertă epidemiologică, personalul medical din rețeaua de medicină școlară a raportat zilnic cazurile de gripă către DSP, iar la nivelul Direcției de Medicină Școlara – Serviciul Cabinete Medicină Școlară și Sănătate Publică s-a realizat centralizarea și monitorizarea asistenței medicale. Au fost raportate 1033 cazuri de gripă în perioada ianuarie – martie 2025 (ianuarie 527 cazuri, februarie 376 cazuri, martie 130 cazuri).

9. ACTIVITATEA DE CONTROL

În perioada ianuarie-decembrie 2025 la nivelul Direcției de Medicină Școlară au fost efectuate un număr de 336 de controale în cadrul cabinetelor medicale școlare și universitare.

10. GHIDURI, BROȘURI, GRUPURI DE LUCRU

1. ***Ghid meniuri echilibrate pentru o alimentație sănătoasă*** **(copii între 2-6 ani) (în lucru)**
2. ***Grup de lucru curriculă pentru curs de puericultură - participanți din partea ASSMB*** **- Dr. Alin Popa**, Medic primar Medicină de Urgență si Director Direcția Medicină Școlară, **Dr. Elisabeta-Cornelia Tița**, Medic primar medicină generală si Coordonator cabinete școlare de medicină generală sector 1, **Dr. Elena Toma**, Medic primar medicină generală si Coordonator cabinete școlare de medicină generală sector 5, **Dr. Corina Brateș**, Medic medicină generală sectorul 3 și reprezentanți ***SAMAS***
3. ***Grup de lucru „MEDICI – identificare/referire/asistență victime" - „Abordarea traficului de persoane în cadrul sistemului de sănătate din România", 27 februarie 2025 Palatul Victoria - participanți ASSMB*** **- Dr. Alin Popa**, Medic primar Medicină de Urgență si Director Direcția Medicină Școlară, **Dr. Vasilescu Stefania**, Medic primar medicină generală sector 3, **Dr. Elena Toma**, Medic primar medicină generală si Coordonator cabinete școlare de medicină generală sector 5, **Dr. Corina Brateș**, Medic medicină generală sectorul 3
4. Participare Dr. Corina Brateș, Medic medicină generală sectorul 3, la ***Conferinta Planeth Youth – București 2025*** unde a fost prezentat programul Planet Youth ce conține o serie de informații despre prevenirea consumului de droguri;

5. Participarea doamnei Irina Goiceanu, șef Serviciu Cabinete Medicină Școlară și Sănătate Publică, alături de reprezentanți ai organizației e-Liberare, Guvernului Britanic și Ambasadei Marii Britanii la intâlnirea de lucru privind ***măsurile concrete pentru protecția copiilor și combaterea traficului de persoane*** – 12 martie 2025, sediul ASSMB.

Activitatea desfășurată de **Direcția de Medicină Școlară (DMS)** în anul 2025 a avut un impact semnificativ asupra consolidării sistemului de medicină școlară din Capitală, contribuind la creșterea calității serviciilor medicale oferite copiilor, adolescenților și tinerilor din unitățile de învățământ bucureștene.

Prin eforturile susținute ale echipei și sprijinul constant al **Administrației Spitalelor și Serviciilor Medicale București (ASSMB)**, s-au înregistrat progrese importante în domeniul prevenției, educației pentru sănătate, modernizării infrastructurii și formării continue a personalului medical.

Impact asupra Direcției de Medicină Școlară

- DMS și-a consolidat rolul de **lider național în domeniul medicinei școlare**, devenind un model de bună practică în ceea ce privește organizarea și funcționarea rețelelor medicale educaționale.
- Prin proiectele inițiate – **SMILE2**, **Focus VDR** și **SprinTEEN (in lucru)** – direcția a demonstrat capacitatea de a identifica nevoile reale ale copiilor și adolescenților și de a le transforma în **politici publice locale concrete**, cu efect direct asupra sănătății și dezvoltării acestora.
- Modernizarea infrastructurii, digitalizarea activității medicale și formarea continuă a cadrelor au dus la **profesionalizarea rețelei** și la creșterea eficienței actului medical în școli.
- Extinderea rețelei prin integrarea cabinetelor medicale din creșe și școli speciale a permis o **acoperire completă** a tuturor nivelurilor de educație, de la antepreșcolar la universitar.

Impact asupra Administrației Spitalelor și Serviciilor Medicale București (ASSMB)

- Prin activitatea Direcției de Medicină Școlară, ASSMB și-a **consolidat misiunea de instituție coordonatoare în domeniul sănătății publice locale**, cu accent pe prevenție și educație sanitară.
- Proiectele și campaniile derulate în școli și universități au crescut **vizibilitatea și credibilitatea ASSMB** în rândul comunității bucureștene, demonstrând capacitatea instituției de a implementa programe cu impact social major.
- Parteneriatele strategice cu organizații internaționale (UNICEF, Salvați Copiii, Asociația SAMAS etc.) au întărit poziția ASSMB ca **actor-cheie în dezvoltarea politicilor de sănătate pentru tineri**.

- Participarea personalului la congrese și cursuri de formare, precum și premiile obținute la nivel național, au adus **recunoaștere profesională** instituției și au consolidat cultura organizațională bazată pe performanță, empatie și inovație.

Impact asupra copiilor și tinerilor din București

- Prin campaniile tematice derulate în grădinițe, școli și universități – **„Sănătatea stă în mâinile tale”**, **„Sănătatea pe limba ta”**, **„Eroi în acțiune – Atelierul de Prim Ajutor”**, **„Campania 112”** și **„HPV? Informație, prevenție, dialog”** – peste **60.000 de elevi și studenți** au beneficiat de activități educative și medicale, învățând comportamente sănătoase și deprinderi de viață echilibrată.
- Accesul gratuit la consultații, tratamente stomatologice și proiecte dedicate sănătății orale (inclusiv SMILE2) a contribuit la **îmbunătățirea stării de sănătate orală** și la creșterea încrederii tinerilor în sistemul medical public.
- Campaniile de educație sanitară, prevenție și prim ajutor au dezvoltat **responsabilitatea și autonomia copiilor**, transformându-i în adevărați ambasadori ai sănătății în comunitățile lor.
- Prin parteneriatele interinstituționale, tinerii bucureșteni au beneficiat de **acces facil la servicii de specialitate**, sprijin psihologic, consiliere nutrițională și programe de activitate fizică menite să prevină obezitatea infantilă și sedentarismul.

Anul 2025 a fost unul al **consolidării și maturizării Direcției de Medicină Școlară**, care, prin profesionalism, viziune și dedicare, a reușit să transforme medicina școlară din București într-un **sistem integrat, modern și centrat pe copil**.

Impactul cumulativ al proiectelor, campaniilor și programelor de educație medicală se reflectă într-o **generație mai informată, mai sănătoasă și mai responsabilă**, precum și într-un **parteneriat solid între școală, familie și sistemul de sănătate publică**.

SITUAȚIA PRIVIND ACTIVITATEA DE ÎNCHIRIERE A SPAȚIILOR CU DESTINAȚIE MEDICALĂ/COMERCIALĂ PRIN LICITAȚIE PUBLICĂ ÎN ANUL 2025

Prin Regulamentul de Organizare și Funcționare aprobat prin HCGMB nr. 224/31.07.2024, Serviciul Administrativ are în sfera de competență și atribuții generale legate de închirierea spațiilor medicale și nonmedicale.

În acest sens, atribuțiile generale legate de închirierea spațiilor cu destinație medicală/ comercială implică activități/demersuri pentru identificarea spațiilor disponibile din incinta unităților sanitare administrate de ASSMB spre a fi închiriate prin licitație publică și procesul de licitație publică, până la semnarea contractelor de închiriere și evidența/monitorizarea acestora.

În anul 2025 a fost aprobată Hotărârea Consiliului General al Municipiului București nr. 202/2025 privind aprobarea Regulamentului pentru procedura de închiriere, prin licitaţie publică, a spațiilor cu destinație medicală/comercială, aflate în proprietatea publică a Municipiului București și în administrarea Administrației Spitalelor și Serviciilor Medicale București (ASSMB), prin care au fost duse la îndeplinire

prevederile hotărârilor CGMB nr. 278/2020, HCGMB 242/2021 și HCGMB 350/2022 privind aprobarea spațiilor disponibile de închiriat.

Administrația Spitalelor și Serviciilor Medicale București a inițiat în anul 2025 un număr de **10 proceduri de licitație publică:**

- 8 proceduri de licitație publică, la care au fost desemnați câștigătorii și s-au încheiat contractele aferente;
- 2 proceduri de licitație publică au fost anulate și se vor relua în anul 2026 conform prevederilor legale în vigoare.

Ca urmare a celor 8 proceduri de închiriere prin licitație, Administrația Spitalelor și Serviciilor Medicale București va vira veniturile din chirii la bugetul de stat.

Având în vedere atribuțiile referitoare la evidența/monitorizarea contractelor de închiriere aflate deja în derulare, s-au inițiat activități specifice, care au vizat:

- ❖ Centralizarea tuturor contractelor de închiriere, cu evidențierea datei de sfârșit a acestora și a altor elemente de contract;
- ❖ Studierea prevederilor contractuale, a actelor adiționale precum și a proceselor verbale de predare-primire a spațiilor, anterior verificării pe teren, pentru o raportare corectă între situația din acte și cea de fapt a contractelor de închiriere în vigoare;
- ❖ Acțiuni desfășurate pe teren, prin care s-a verificat existența sau neexistența unor inadvertențe între prevederile contractuale și cele constatate în teren;
- ❖ Colaborare judicioasă și eficientă cu structurile de specialitate din cadrul ASSMB, precum și cu reprezentanții spitalelor, în vederea analizării cererilor de prelungire a contractelor de închiriere, acolo unde este cazul, precum și pregătirea dosarului cu documentele necesare întocmirii actului adițional de prelungire a contractului în discuție;

Contracte de închiriere active la 31.12.2025	20 contracte închiriere
Valoare lunară încasată din închirierea spațiilor care se virează integral bugetul de stat	83.706 euro/luna
Total suprafață închiriată în incita unităților sanitare din administrare	1.793 mp
Total estimat de virat la bugetul de stat pe anul 2026	1.004.472 euro

GESTIONAREA IMOBILELOR SITUATE ÎN BUCUREȘTI CU DESTINAȚIA LOCUINȚE DE SERVICIU PENTRU PERSONALUL ANGAJAT ÎN UNITĂȚILE SANITARE AFLATE ÎN ADMINISTRAREA ASSMB

ASSMB are în administrare **177** de unități locative cu destinația de locuință de serviciu pentru personalul angajat în unitățile sanitare:

- ❖ **70 apartamente** situate în Complexul Rezidențial **GREENFIELD** (Aleea Teișani nr. 292-294, sect. 1, București) conform HCGMB nr. 388/31.07.2019 modificată și completată prin HCGMB nr. 680/18.12.2019;
- ❖ **47 apartamente** situate în Complexul Rezidențial **CUBIC** (Str. Iernii nr. 22-24, Bragadiru, Jud. Ilfov) conform HCGMB nr. 542/24.10.2019;
- ❖ **17 apartamente** situate în Condominiul **IPSILANTI** (Str. Ipsilanti Voievod nr. 2, sect. 2, București) conform HCGMB nr. 542/24.10.2019;

- **43 apartamente** situate în Ansamblul Rezidențial **IRIDEX - GRUNENPARK** (Str. Drumul Valea Furcii, nr. 156-158, sect. 6, București) confom HCGMB nr. 679/18.12.2019.

Notele de atribuire pentru locuințele de serviciu sunt emise de către Primăria Municipiului București în conformitate cu listele de priorități anuale aprobate prin H.C.G.M.B.

Prin Dispoziția Primarului General s-a constituit ”Comisia de analiză și evaluare a dosarelor pentru personalul angajat în unitățile sanitare, aflate în administrarea Consiliului General al Municipiului București prin Administrația Spitalelor și Serviciilor Medicale București, solicitanți de locuințe de serviciu, în vederea întocmirii listei de priorități.”

Reprezentanții ASSMB desemnați, au participat la ședințele Comisiei de Analiză și evaluare a dosarelor pentru personalul angajat în unitățile sanitare, aflate în administrarea Consiliului General al Municipiului București prin Administrația Spitalelor și Serviciilor Medicale București, la sediul Primăriei Municipiului București.

În anul 2025 Comisia de Analiză a finalizat analiza dosarelor pentru o nouă listă de priorități. Lista de priorități se va supune aprobării Consiliului General al Municipiului București în anul 2026.

Administrația Spitalelor și Serviciilor Medicale București, prin Serviciul Administrativ încheie contractele de închiriere în baza Notelor de Atribuire emise de Primăria Municipiului București și transmite periodic sau ori de câte ori este necesar, către Direcția Spațiu Locativ și cu Altă Destinație situația unităților locative aflate în administrarea ASSMB disponibile pentru repartizare în vederea emiterii Notelor de atribuire.

I. SITUAȚIE PRIVIND SPAȚIILE LOCATIVE DIN ADMINISTRAREA ASSMB CU DESTINAȚIA DE LOCUINȚĂ DE SERVICIU LA DATA DE 31.12.2024

Situație centralizată a unităților locative aflate în administrarea ASSMB:	
Unități locative preluate de la PMB disponibile pentru repartizare	**177**
Unități locative atribuite de către PMB	**174**
Contracte în derulare la 31.12.2025	**174**
Contracte în curs de semnare pentru locuințe atribuite la 31.12.2025	**1**
Grad de ocupare	**98,30%**

1) GREENFIELD *(70 apartamente)*

- **70 de unități locative** preluate în administrarea ASSMB la data de **12.08.2019**, cu destinația de locuință de serviciu:
  - 20 apartamente – Bl A57
  - 20 apartamente – Bl A58
  - 20 apartamente – Bl A62
  - 10 apartamente – Bl A68
- La data de 31.12.2025 sunt în derulare **69 de contracte de locațiune**. Cele 69 de locuințe de serviciu sunt predate și se monitorizează.
- Încetări contracte în anul 2025: **5 contracte de locațiune**
- Note de atribuire emise în anul 2025: **5 Note de atribuire**
- La data de 31.12.2025: **1 unitate locativă nerepartizată**.

2) CUBIC *(47 apartamente)*

- **31 unități locative** preluate în administrarea ASSMB la data de **29.11.2019**, cu destinația de locuință de serviciu.
- **16 unități locative** preluate în administrarea ASSMB la data de **18.12.2019**, cu destinația de locuință de serviciu.
- La data de 31.12.2025 sunt **în derulare 46 de contracte de locațiune**. Cele 46 de locuințe de serviciu sunt predate și se monitorizează.
- Încetări contracte în anul 2025: **1 contract de locațiune**
- La data de 31.12.2025: **1 unitate locativă nerepartizată**.

3) IPSILANTI *(17 apartamente)*

- **17 unități locative** preluate în administrarea ASSMB la data de 29.11.2019, cu destinația de locuință de serviciu.
- La data de 31.12.2025 sunt în derulare **16 de contracte de locațiune**. Cele 16 locuințe de serviciu sunt predate și se monitorizează.
- Încetări contracte în anul 2025: **1 contract de locațiune.**
- La data de 31.12.2025: **1 unitate locativă nerepartizată**.

4) IRIDEX *(43 apartamente)*

- **2 unități locative** preluate în administrarea ASSMB la data de **29.01.2020**, cu destinația de locuință de serviciu.
- **41 unități locative** preluate în administrarea ASSMB la data de **06.04.2020**, cu destinația de locuință de serviciu.
- La data de 31.12.2025 sunt **în derulare 43 de contracte de locațiune**. Cele 43 de locuințe de serviciu sunt predate și se monitorizează.
- Încetări contracte în anul 2025: **nu există**
- Note de atribuire emise în anul 2025: **nu există**
- La data de 31.12.2025 **nu sunt unități locative nerepartizate**.

II. SITUAȚII SINTETICE PRIVIND SPAȚIILE LOCATIVE CU DESTINAȚIA DE LOCUINȚĂ DE SERVICIU, DIN ADMINISTRAREA A.S.S.M.B., LA DATA DE 31.12.2025

UNITĂȚI LOCATIVE ÎN ADMINISTRARE		
Ansamblu rezidențial	**Contract de locațiune în derulare la 31.12.2025**	**Unități locative nerepartizate la 31.12.2025**
CUBIC	**46**	**1**
GREENFIELD	**69**	**1**
IPSILANTI	**16**	**1**
IRIDEX	**43**	**0**
Total	**174**	**3**

UNITĂȚI SANITARE	Numărul contractelor de locațiune încheiate cu personalul din unitățile sanitare
Spitalul de Pneumoftiziologie Sf. Ștefan	5
Spitalul de Boli Infecțioase și Tropicale Dr. Victor Babeș	10
Spitalul de Boli Cronice Sf. Luca	6
Spitalul Clinic Sfânta Maria	21
Spitalul Clinic Prof. Dr. Theodor Burghele	1
Spitalul Clinic Nicolae Malaxa	3
Spitalul Clinic Filantropia	2
Spitalul Clinic Dr. I. Cantacuzino	13
Spitalul Clinic de Psihiatrie Prof. Dr. Alexandru Obregia	18
Spitalul Clinic de Ortopedie-Traumatologie Și TBC Osteoarticular Foișor	12
Spitalul Clinic de Obstetrică și Ginecologie Prof. Dr. Panait Sîrbu	18
Spitalul Clinic de Nefrologie Dr. Carol Davila	5
Spitalul Clinic de Copii Dr. Victor Gomoiu	14
Spitalul Clinic Colțea	24
Spitalul Clinic Colentina	18
Centrul Clinic De Boli Reumatismale Dr. Ion Stoia	3
CETTT Sf Stelian	1
Total	174

III. ACTIVITĂȚI DE MONITORIZARE ȘI ADMINISTRARE A SPAȚIILOR LOCATIVE CU DESTINAȚIA DE LOCUINȚĂ DE SERVICIU

1) ACTIVITĂȚI DE MONITORIZARE A CONTRACTELOR DE LOCAȚIUNE

ANSAMBLU REZIDEȚIAL	Contracte de locațiune
CUBIC Bragadiru, Str. Iernii nr. 20-24, jud. Ilfov	**46**
GREENFIELD București, Str. Aleea Teișani nr. 292-294, sector 1	**69**
IPSILANTI București, Str. Ipsilanti Voievod nr. 2, sector 2	**16**
IRIDEX București, Str. Drumul Valea Furcii, nr. 156-158, sector 6	**43**
Total Contracte de locațiune în derulare la 31.12.2025	**174**

❖ Pe tot parcursul anului 2025 s-a efectuat verificarea/analizarea dosarelor din punct de vedere al legalității și al conformității cu prevederile din contractul de locațiune pentru titulari și pentru toți membrii de familie astfel:

- *verificarea valabilității documentelor de identitate* pentru titulari și membrii de familie menționați în nota de atribuire: carte de identitate/certificat de naștere, identificarea titularilor/membrilor de familie deveniți majori care au obligația de completare a dosarelor, inaintarea solicitării de completare a dosarelor către titularii contractelor de locațiune, repartizarea documentelor transmise de titulari la dosare, arhivarea documentelor pe suport de hârtie și informatic- actualizarea bazei de date;

- *valabilitatea/menținerea Contractelor individuale de muncă ale titularilor* din Nota de atribuire pe perioadă nedeterminată la unitățile sanitare aflate în administrarea ASSMB având în vedere încetarea contractelor de locațiune la încetarea raporturilor de muncă cu unitatea sanitară aflată în administrarea ASSMB, întocmire/înaintare solicitare către unitățile sanitare pentru a comunica modificări în executarea CIM - identificarea titularilor contractelor de locațiune pentru care au intervenit modificări privind executare/ încetare CIM - actualizare/completare dosare cu documente care atestă calitatea de salariat în conformitate cu prevederile din contractul de locațiune, arhivarea documentelor pe suport de hârtie și informatic, actualizarea bazei de date;
- *verificarea privind completarea dosarelor cu Certificatul de atestare fiscală* emis de Direcția Impozite și Taxe Locale prin care să facă dovada că nu au deținut și nu dețin în proprietate o locuință în municipiul București sau județul Ilfov, identificarea titularilor/membrilor de familie majori care au obligația de completare a dosarelor, inaintarea solicitării de completare a dosarelor către titularii contractelor de locațiune, repartizarea documentelor transmise de titulari la dosare, arhivarea documentelor pe suport de hârtie și informatic- actualizarea bazei de date;
- *verificarea privind completarea dosarelor cu Declarația autentificată de notarul public* privind neînstrăinarea unei locuințe și nedeținerea unei locuințe obținută în baza oricărui titlu pentru titular și toți membrii de familie majori, identificarea titularilor/membrilor de familie majori care au obligația de completare a dosarelor, înaintarea solicitării de completare a dosarelor către titularii contractelor de locațiune, repartizarea documentelor transmise de titulari la dosare, arhivarea documentelor pe suport de hârtie și informatic- actualizarea bazei de date;
- monitorizarea locuințelor de serviciu repartizate, verificare/evidență privind efectuarea *plății chiriei* pentru locuința de serviciu cu respectarea termenului scadent pentru titularii contractelor de locațiune pentru locuințele de serviciu situate în ansamblul rezidențial Greeenfield, Iridex, Ipsilanti și Cubic, identificarea situațiilor de neplată a chiriei - identificarea titularilor de contracte de locațiune care inregistrează restanțe, informarea titularilor/ solicitarea de efectuare a plății chiriei, efectuarea demersurilor necesare pentru recuperarea sumelor datorate, arhivarea documentelor de plată a chiriei pe suport de hârtie, actualizarea bazei de date pe suport informatic cu efectuarea plăților/ evidența situațiilor de neplată a chiriei.

❖ S-au întocmit și au fost înaintate *note de informare* pentru situațiile de neplată identificate a chiriei/cheltuieli de întreținere cât și pentru nerespectarea obligațiilor contractuale (Certificatul de atestare fiscal, Declarația autentificată de notarul public);

❖ S-au întocmit *acte adiționale* la contractele de locațiune pentru situațiile aduse la cunoștință aduse de titularii contractelor privind modificările intervenite în componența familiei (certificate divorț, renunțare, părăsire definitivă a locuinței);

❖ S-au întocmit *convenții de reziliere a contractelor de locațiune* având ca obiect locuința de serviciu, la solicitarea titularilor de contract în conformitate cu prevederile contractuale;

❖ S-au întocmit *Procese verbale de preluare a locuințelor de serviciu* în situațiile în care a intervenit încetarea contractului de închiriere care are ca obiect locuința de serviciu;

❖ S-au întocmit și au fost înaintate *Notificări privind încetarea contractelor de locațiune* în situația încetării de drept a contractului de locațiune care are ca obiect locuința de serviciu (încetarea raporturilor contractuale de serviciu ale titularilor; situația dobândirii cu orice titlu a unei locuințe proprietate de către titular sau celelalte persoane care convieţuiesc cu titularul contractului);

❖ Soluționarea *cererilor de încetare a contractelor de locațiune* având ca obiect locuința de serviciu la solicitarea titularului de contract, înregistrarea cererilor/efectuarea formalităților legale și demersurilor necesare pentru preluarea locuinței de serviciu cu respectarea prevederilor din contractul de locațiune, întocmirea Procesului verbal de preluare a locuinței de serviciu, analiza situației financiare privind efectuarea plății chiriei/ cheltuielilor de întreținere/cheltuielilor aferente locuinței de serviciu, informarea/ solicitarea titularului de efectuare a plății sumelor datorate până la data predării locuinței de serviciu, încheierea procesului verbal de predare - preluare a locuinței de serviciu/ preluarea locuinței de serviciu precum și efectuarea demersurilor necesare pentru preluarea contractelor de utilități (gaze, apă, energie

electrică), arhivarea documentelor pe suport de hârtie și suport informatic, actualizarea bazei de date privind evidența locuințelor de serviciu disponibile pentru repartizare/ actualizare bazei de date/ evidența privind încetarea/rezilierea contractelor de locațiune.

2) **ACTIVITĂȚI DE ADMINISTRARE A SPAȚIILOR LOCATIVE CU DESTINAȚIA DE LOCUINȚĂ DE SERVICIU**

A. *Chirii încasate pentru locuințele de serviciu*

- ASSMB încasează în contul deschis la Trezoreria Municipiului București chiria lunară aferentă locuinţei ce face obiectul contractelor de locațiune încheiate cu personalul unităților sanitare aflate în administrare. Sumele încasate se virează la Primaria Municipiului București.
- Încasarea chiriilor, pentru locatarii care și-au exprimat acordul scris, se realizează de la unitățile sanitare prin repartizare cotă lunară din salariile locatarilor.
- Serviciul Administrativ transmite lunar către unitățile sanitare aflate în administrarea ASSMB lista actualizată a sumelor de reținut.

B. *Cheltuielile de administrație în conformitate cu prevederile Codului Administrativ*

- Cheltuielile pentru unitățile locative nerepartizate și spațiile comune aferente sunt în grija ASSMB în calitate de administrator al unităților locative cu destinația de locuințe de serviciu pentru personalul angajat în unitățile sanitare aflate în administrarea ASSMB.
- Pentru respectarea prevederilor art. 300 lit. b) din OUG 57/2019 – Codul Administrativ, ASSMB, prin Serviciul Administrativ asigură angajarea, înregistrarea și plata notelor de întreținere lunare aferente unităților locative nerepartizate de către Primăria Municipiului București.
- Ansamblul Rezidențial Greenfield este administrat de Asociația de Proprietari Platanilor V prin firma de administrare DOXAL SRL.
- Ansamblul Rezidențial Cubic 7 este administrat de Asociația de Proprietari Cubic Residence 7, prin firma de administrare ALCOOR PRODCOMEXIM SRL.
- Ansamblul Rezidențial Grunenpark este administrat de Asociația de Proprietari Complex Grunenpark, prin firma de administrare CRESCENT GROUP ADMIN SRL.
- Imobilul situat în Str. Ipsilanti Voievod nr. 2 este administrat de Asociația de Chiriași Ipsilanti Voievod 2.
- Cheltuielile de întreținere pentru locuințele repartizate, sunt în grija locatarilor, titulari ai contractelor de locațiune.

C. *Contracte de utilități*

- ASSMB încheie contracte pentru furnizare energie electrică și gaze pentru unitățile locative nerepartizate.
- Contractele de utilități au un caracter temporar, acestea fiind preluate de către locatari dupa semnarea contractelor de locațiune.

D. *Digitalizare*

- Serviciul Administrativ utilizează softul locuințe pentru medici.
- Softul ajută la o mai bună monitorizare și urmărire a contractelor de locațiune încheiate cu personalul angajat în unitățile sanitare aflate în administrarea ASSMB și la ținerea unei evidențe stricte și precise a istoricului fiecărui apartament din cele 4 ansambluri rezidențiale: Greenfield, Cubic, Ipsilanti și Iridex, notificarea tuturor locatarilor pentru informările de interes public ce îi vizează și evidența plăților.
- Locatarii accesează soft-ul din secțiunea Proiecte -> Proiect ”Locuințe pentru medici”-> ”Contul meu”.
- Locatarii au la dispoziție Ghidul utilizatorului, practic și ușor de înțeles.

E. *Polițele obligatorii de asigurare împotriva dezastrelor naturale (PAD)*

❖ Polițele obligatorii de asigurare împotriva dezastrelor naturale (PAD) se reînnoiesc anual și se raportează la Primăria Municipiului București - Direcția Înzestrare Materială și Situații de Urgență. ASSMB a încheiat PAD după cum urmează:

- **70 de polițe obligatorii de asigurare împotriva dezastrelor naturale (PAD) valabile de la data de 09 decembrie 2025** de Allianz-Țiriac Asigurări SA pentru cele 70 de unități locative situate în Municipiul București, Aleea Teișani, nr. 292-294, sector 1, transmise în administrarea Administrației Spitalelor și Serviciilor Medicale București prin Hotărârea Consiliului General al Municipiului București nr. 388/31.07.2019.
- **47 de polițe obligatorii de asigurare împotriva dezastrelor naturale (PAD) valabile de la data de 01 august 2025** de Allianz-Țiriac Asigurări SA pentru cele 47 de unități locative situate în Orașul Bragadiru, Str. Iernii nr. 20-24, bl. C1, transmise în administrarea Administrației Spitalelor și Serviciilor Medicale București prin Hotărârea Consiliului General al Municipiului București nr. 542/24.10.2019.
- **17 de polițe obligatorii de asigurare împotriva dezastrelor naturale (PAD) valabile de la data de 01 august 2025** de Allianz-Țiriac Asigurări SA pentru cele 17 de unități locative situate în Municipiul București, Str. Ipsilanti Voievod nr. 2, transmise în administrarea Administrației Spitalelor și Serviciilor Medicale București prin Hotărârea Consiliului General al Municipiului București nr. 542/24.10.2019.
- **43 de polițe obligatorii de asigurare împotriva dezastrelor naturale (PAD) valabile de la data de 01 august 2025** de Allianz-Țiriac Asigurări SA pentru cele 43 de unități locative situate în Municipiul București, Str. Drumul Valea Furcii, nr. 156-158, sect. 6, transmise în administrarea Administrației Spitalelor și Serviciilor Medicale București prin Hotărârea Consiliului General al Municipiului București nr. 679/18.12.2019

F. *Registrul Contractelor de locațiune*

❖ Evidența contractelor de locațiune încheiate cu personalul angajat al unităților sanitare aflate în administrarea ASSMB este notată permanent în Registrul Contractelor de Locațiune.

Serviciul Tehnic este constituit şi funcţionează în conformitate cu prevederile HCGMB nr. 224/31.07.2024 și se află în coordonarea directă a Direcției Administrativ-Tehnic din cadrul A.S.S.M.B.

Atribuțiile angajaților Serviciului Tehnic sunt stabilite prin Regulamentul de Organizare și Funcționare aprobat prin HCGMB nr. 224/31.07.2024 și, conform celor stipulate, se are în vedere a se asigura suportul pentru desfășurarea în condiții optime de lucru a activității tuturor structurilor organizatorice din cadrul A.S.S.M.B..

În acest sens, Serviciul Tehnic a realizat, în principal, următoarele tipuri de activități, enunțate în situații centralizate în prezentul raport.

IV. SITUAȚIA ACTIVITĂȚILOR DESFĂȘURATE ÎN CADRUL SERVICIULUI TEHNIC, CONFORM ATRIBUȚIILOR GENERALE DIN ROF APROBAT PRIN H.C.G.M.B. NR. 224/31.07.2024

- Gestionarea flotei auto ASSMB - 8 autoturisme (asigurarea traseelor zilnice, verificarea zilnică a stării tehnice, efectuarea reviziilor periodice, ITP, întocmirea documentelor necesare în vederea încheierii polițelor RCA/CASCO, etc);
- Întocmirea documentațiilor ce au stat la baza achizițiilor de bunuri și servicii necesare pentru buna desfășurare a activității instituției;
- Asigurarea suportului logistic (uman și tehnic/auto) pentru toate activitățile care au presupus transportul, încărcarea/descărcarea și/sau distribuția de materiale sanitare, medicamente și echipamente la sediile ASSMB, precum și către unitățile sanitare, cabinetele medicale școlare și alte locații;
- Verificarea stării tehnice a sediilor ASSMB, constatarea, intervenția și remedierea micilor disfuncționalități administrative;
- Asigurarea și menținerea zilnică a condițiilor igienico-sanitare și de curățenie în sediile ASSMB;
- Recepționarea și depozitarea a produselor și materialelor achiziționate de către ASSMB;
- Organizarea și verificarea stocurilor din magazie;
- Asigurarea sprijinului privind activitatea de suport IT.

V. SERVICIUL TEHNIC - SITUAȚIE PRIVIND ACTIVITATEA DE SUPORT IT

- La nivel de suport IT s-au derulat următoarele activități:

1) Continuarea activității de digitalizare și îmbunătățire a tehnicii hardware- software din cabinetele medicale școlare.
2) Participarea la emiterea materialelor de evidență pentru cursurile interne efectuate pe parcursul anului 2025 și gestionarea formularelor de feedback.
3) Configurarea software și asigurarea mentenanței echipamentelor informatice în limita competențelor, conform cerințelor compartimentelor ASSMB.
4) Realizarea și actualizarea bazei de date privind acordurile beneficiarilor referitoare la campaniile de promovare a sănătății și de educație pentru sănătate, derulate și în curs de derulare;
5) Gestionarea portalului electronic de comenzi sangvine www.donare-sange.ro:
   - Asigurarea suportului tehnic pentru spitalele cu UNITĂȚI TRANSFUZII SÂNGE (UTS) ale A.S.S.M.B.
   - Actualizarea bazei de date a utilizatorilor înregistrați
   - Asigurarea interfeței cu dezvoltatorul software și INSTITUTUL NAȚIONAL DE HEMATOLOGIE TRANSFUZIONALĂ.
6) Gestionarea din punct de vedere tehnic și statistic a platformei de newsletter a A.S.S.M.B:
   - Actualizarea bazei de date a abonaților;
   - Centralizarea mesajelor newsletter transmise;
7) Gestionarea aplicației informatice Medschool:
   - Crearea de conturi de utilizator, crearea de unități școlare, cabinete, gestiuni. Operarea de transferuri între gestiuni, a consumurilor specifice lunare/cabinet și actualizări de stoc, în urma solicitărilor telefonice, sau în scris, ale personalului medical din cabinetele școlare;
8) Gestionarea aplicație informatice de programări online pentru cabinetele stomatologice;
9) Asigurarea suportului tehnic pentru telefoanele fixe, tabletele din cadrul cabinetelor scolare.

<u>Obiective atinse:</u>

- Actualizarea bazelor de date, nomenclatoarelor de diagnostice, medicamente, stocuri, utilizatori, cabinete, școli în aplicația informatică Medschool;
- Sesiuni de instruire privind utilizarea aplicației Medschool pentru personalul de la creșe și școli speciale a unui număr de **25** cadre medicale noi;
- Asigurarea suportului tehnic în utilizarea aplicației informatice de programări online pentru cabinete stomatologice școlare;
- Configurarea și distribuirea a **82 unități informatice** în cabinetele medicale școlare;
- Depanarea a unui număr de **325 aparate telefonice** din cabinetele medicale școlare;
- Asigurarea suportului tehnic pentru personalul medical din cabinetele școlare atât fizic cât și prin asistență la distanță, pentru un rezultat mai bun în exploatare și mentenanță;
- Asigurarea de suport tehnic spitalelor cu **UTS** în utilizarea portalului electronic de comenzi de sânge;
- Administrarea serverului de e-mail care deservește portalul **„donare-sange.ro''** și actualizarea bazei de date a utilizatorilor;
- Administrarea din punct de vedere tehnic a platformei de Newsletter a ASSMB, actualizare listelor de abonati și centralizarea campaniilor transmise din 2019 și pînă în prezent;

<u>Aplicația Informatică Medschool</u>

Aplicația Medschool, are ca scop optimizarea activității din cabinetele de medicină școlară și stomatologie. Funcționalități principale:

1) Dosar electronic pacient:

- Consultarea rapidă a diagnosticelor pacientului statusul general, planul de tratament, statusul dentar, chestionarele completate de pacient, interacțiunile dintre un pacient şi alte cabinete medicale școlare;A
- La dosarul pacientului se vor putea ataşa diverse documente, de la cartea de identitate/certificate de naştere şi până la consimțământul acestuia vis-a-vis de o anumită procedură medicală;

de după

al cazul

- Emiterea alerte imediat deschiderea dosarului informatizat pacientului, în în care un pacient are o alergie critică (la xilină, de exemplu) sau dacă urmează un tratament anticoagulant etc;
- Realizare de planuri de tratament etapizate și cu variante pentru pacienți.

2) Stocuri:

- Evidența stocului de medicamente, materiale sanitare, mijloace fixe și consumabile alocate per cabinet;
- Urmărirea trasabilității stocurilor scriptice cu cele fizice, îmbunătățind tehnica de raportare și urmărire a acestora;
- Actualizarea stocurilor, îmbunătățind tehnica de raportare și urmărire a acestora, acordarea suportului tehnic în utilizarea aplicației informatice, efectuând **4.025** de transferuri între gestiunile aplicației informatice și peste **900** de operațiuni de actualizare stocuri (bonuri consum/bonuri expirate) din totalul de **22.500** operațiuni efectuate.

3) Date statistice:

- În anul 2025 au fost create un număr de **8** unități (cabinete) școlare, gestiuni precum și **14** conturi de utilizator.

Platforma de programări online stomatologie

- Platforma de programari online reprezintă o facilitate oferită elevilor și studenților din Municipiul București, care beneficiază de servicii de asistență stomatologică la cabinetele școlare. Acestia se pot programa pentru consult online sau telefonic;
- Utilizatorul (medicul de cabinet) are posibilitatea să își organizeze propria agendă cu programări și servicii stomatologice, pe o perioadă mai îndelungată;

- Platforma înrolează **58 de cabinete stomatologice** din rețeaua școlară și **63 de medici stomatologi**;
- Prin platforma de programări online stomatologie, în anul 2025 s-a asigurat suport de nivel 1și 2 utilizatorilor acesteia:
  - a creat și actualizat manualelor de instrucțiuni pentru utilizatorii finali;
  - s-au generat/prelucrat rapoartele de la general la detaliat cu privire la activitatea desfășurată prin platformă, conform cerințelor specifice ale conducerii sau a altor structuri interesate;

Portalul de comenzi sangvine www.donare-sange.ro

- Sistemul informatic implementat în cele 12 spitale ale Primăriei Capitalei permite donatorului să opteze pentru ce pacient vrea să doneze. Proiectul, finanțat cu fonduri europene și realizat de Institutul Național de Hematologie Transfuzională în parteneriat cu Serviciul de Telecomunicații Speciale a devenit funcțional în spitalele Primăriei Capitalei din ianuarie 2019 și de atunci, s-au transmis on-line **18.927** comenzi de produse sangvine.
- Prin intermediul portalului, în anul 2025, au fost transmise **4.183** comenzi de produse sangvine.

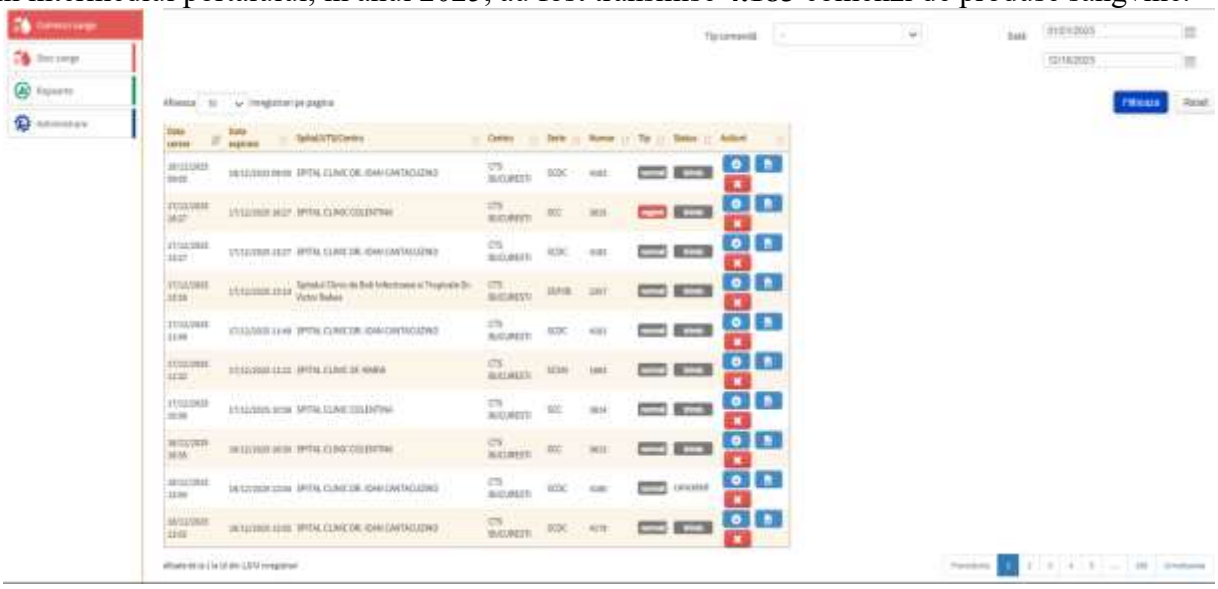

❖ Sistemul informatic permite crearea și dezvoltarea unui registru național de evidență a donatorilor de sânge, precum și gestionarea centralizată a stocurilor de sânge, în timp real. Aceste unități sanitare sunt singurele, de stat, din România, înregistrate pe o platformă standardizată, automatizată, securizată, transparentă și rapidă prin care cererile de sânge către centrul de transfuzii sunt plasate on-line. Astfel, cererile de sânge sunt primite instantaneu, confirmarea comenzii se face tot online, iar pacientul beneficiază mai repede de transfuzia necesară.

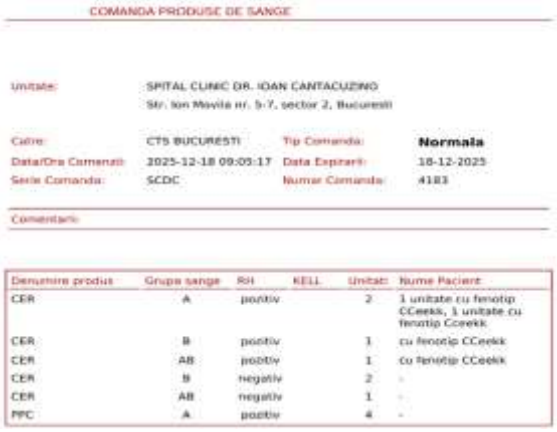

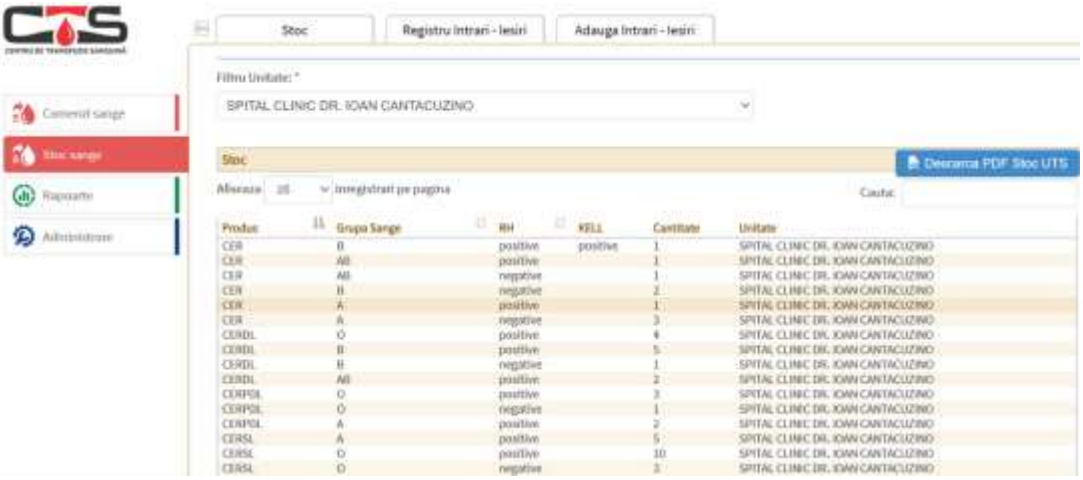

❖ Beneficiile acestui sistem sunt scurtarea timpului pentru rezolvarea mai rapidă a solicitărilor de sânge, un mod de lucru unitar pentru toate centrele de transfuzii, evidența stocurilor de sânge și a componentelor sanguine precum și monitorizarea lor în timp real, creşterea vitezei de răspuns a Institutului Național de Hematologie Transfuzională la nevoia sânge și comunicarea rapidă și intensificarea schimbului de informaţii între Institutul Național de Hematologie Transfuzională, Centrele de Transfuzii Sanguine din țară și Unitățile de Transfuzii Sanguine din spitale.

<u>Platforma de newsletter ASSMB</u>

❖ Platforma de newsletter ASSMB are ca scop transmiterea de mesaje electronice, către părinții sau reprezentanții legali ai copiilor înregistrați in sistemul de învățământ preșcolar si școlar din București, care și-au exprimat acordul în scris conform GDPR 679/2016, de a fi informați cu privire la activitățile / campaniile / proiectele desfășurate de către ASSMB.

- Obiectivul principal al platformei îl reprezintă informarea părinților/reprezentanților legali ai minorilor cu privire la serviciile medicale oferite în cadrul cabinetelor școlare și în spitalele administrate de către ASSMB, campaniile și proiectele desfășurate precum și viitoare activități / invitații la evenimente adresate în mod special părinților.

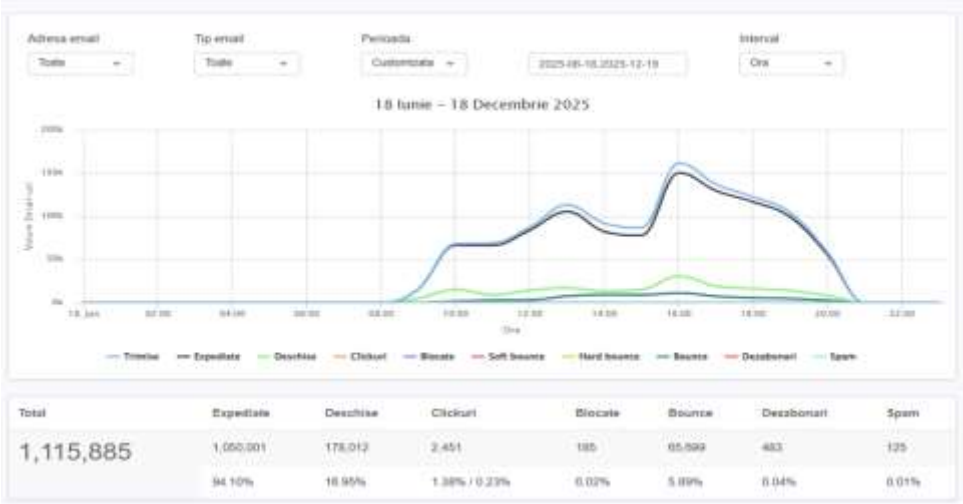

- Beneficiile oferite de platforma de newsletter:
  - creșterea gradului de încredere vizavi de activitățile desfășurate de către ASSMB în folosul cetățenilor din București;
  - cuantificarea rezultatelor, impactul campaniilor și proiectelor desfășurate de ASSMB.

SERVICIUL RECEPȚII SPITALE DIN UNITĂȚILE SANITARE ADMINISTRATE DE PRIMĂRIA MUNICIPIULUI BUCUREŞTI

Strategia Serviciului Recepții Spitale urmărește să promoveze un climat de încredere/ inovator în unitățile sanitare aflate în administrare, în rândul cetățenilor care accesează servicii medicale, prin intermediul îmbunătățirii relaționării/ comunicării pacient/ aparținător cu cadrele de specialitate. Continuă să se axeze pe evaluarea performanței acțiunilor din domeniul de competență, pe comunicarea unor mesaje clare către publicul său și pe sporirea valorii activității sale pentru părțile interesate.

Ţelul este să se asigure dezvoltarea şi evoluţia continuă a mecanismelor prin care activitatea de bază a Serviciului, să acționeze ca o veritabilă punte de legătură între cetățeni și sistemul de sănătate la nivelul

Municipiului București și să creeze premisele de creștere a eficienței, a transparenței și a desfășurării în condiții optime a actului medical.

ACTIVITĂȚILE SERVICIULUI RECEPȚII SPITALE

Pentru anul 2025, cele mai importante repere ale activității desfășurate au fost reprezentate de:

- menținerea activităților de recepție la nivelul celor 12 unități sanitare în care au fost implementate;
- organizarea de dezbateri la nivelul Serviciului, precum și sesiuni de instruire, inițiale/ periodice dedicate personalului, având scopul de a urmări cu obiectivitate evoluția/ dezvoltarea profesională;
- participarea la întâlniri și sesiuni de discuție cu reprezentanții unităților sanitare aflate în administrare, în vederea stabilirii unui cod de bune practici și consolidarea cooperării în domeniul de activitate;
- participarea la acțiuni și proiecte desfășurate la nivelul instituției;
- transmiterea de informări periodice în vederea identificării soluțiilor optime de perfecționare a practicilor de lucru și menținerea unui cadru sigur pentru desfășurarea activității;
- asigurarea unui serviciu integrat/ centralizat de informare în vederea aplicării protocoalelor într-un timp cât mai scurt prin colectarea informațiilor, prin acces securizat la datele stocate și rapoartele generate;
- *PARTICIPAREA ACTIVĂ LA ÎMBUNĂTĂȚIREA PROCESULUI DE FURNIZARE DE SERVICII MEDICALE PRIN MANAGEMENTUL PROGRAMĂRILOR, INTRODUCEREA FIȘELOR ELECTRONICE ȘI CREȘTEREA SIGURANȚEI DATELOR PACIENȚILOR;*
- contribuția, în limita competențelor, prin resursele tehnologice, la reducerea timpului necesar formalităților de internare, generării fișelor de observație și înregistrării consultațiilor, a serviciilor medicale prestate și eliminarea dublei operări de date;

ACTIVITATEA SERVICIULUI RECEPȚII SPITALE SE REALIZEAZĂ CU APLICAREA URMĂTOARELOR PROCESE:

- PLANIFICARE - privind utilitatea propunerii, se stabilesc obiective specifice, abordarea și metodologia de lucru, plus calendarul de desfășurare;
- ACTIVITATE PE TEREN - acțiuni de verificare în baza unei tematici pentru fiecare locație de recepție cu personal desemnat din cadrul structurii;
- REDACTARE - analize întocmite pe baza observației directe sau în urma solicitărilor primite;
- VALIDARE - confirmarea constatărilor la nivel de grup de lucru, după prezentarea punctuală a

situațiilor;

- ADOPTARE - aprobarea raportului de către conducerea instituției;
- APLICARE – aducerea la cunoștință la acțiunilor de urmat și implementarea acestora.

MANAGEMENT SPITALE

Obiectul de activitate al Serviciului Management Spitale este să contribuie, în mod direct, la optimizarea calității serviciilor oferite populației de către unitățile sanitare publice cu paturi din subordine, prin crearea și/sau implementarea unui mod de lucru unitar (prin proceduri și practici, general valabile în gestionarea relației cu toate unitățile sanitare aflate în subordinea ASSMB), precum și prin monitorizarea și/sau verificarea modului de aplicare și respectare a normelor legale specifice la nivelul acestora (în limitele atribuțiilor conferite de lege). Totodată, acesta rezidă din preluarea (de către administrația publică locală) atribuțiilor și competențelor transferate de la Ministerul Sănătății privind managementul asistenței medicale în unități sanitare cu paturi.

Nr.crt.	USP	Paturi Spitalizare Continuă	Paturi Spitalizare de zi	Paturi ATI/ TI
1	Spitalul Clinic de Boli Infecțioase și Tropicale "Dr. Victor Babeș"	490	20	9
2	Spitalul Clinic "Prof. Dr. Theodor Burghele"	*307**	30	20
3	Spitalul Clinic „Dr. Ion Cantacuzino”	341	12	18
4	Spitalul Clinic de Nefrologie „Dr. Carol Davila”	208	7	15
5	Spitalul Clinic „Colentina”	*863**	70	36
6	Spitalul Clinic „Coltea”	315	20	18
7	Spitalul Clinic „Filantropia”	193	13	15
8	Spitalul Clinic de Ortopedie Traumatologie și TBC Osteoarticular "Foișor"	241	0	28
9	Spitalul Clinic de Copii "Dr. Victor Gomoiu"	226	20	15
10	Spitalul de Psihiatrie Titan "Dr. Constantin Gorgos"	80	10	-
11	Spitalul Clinic "Nicolae Malaxa"	263	10	13
12	Spitalul Clinic de Psihiatrie „Prof. Dr. Alexandru Obregia”	1160		-
13	Spitalul Clinic de Chirurgie Oro - Maxilo - Facială „Prof. Dr. Dan Theodorescu”	61	5	5

14	Spitalul Clinic de Obstetrică Ginecologie „Prof. Dr. Panait Sîrbu”	210	4	15
15	Centrul Clinic de Boli Reumatismale „Dr. Ion Stoia”	108	20	-
16	Spitalul de Boli Cronice „Sf. Luca”	291	20	-
17	Spitalul Clinic „Sf. Maria”	295	8	23
18	Spitalul de Pneumoftiziologie „Sf. Ștefan”	120	3	-
19	Centrul de Evaluare și Tratament a Toxicodependențelor pentru Tineri „Sf. Stelian”	45		-
	TOTAL	**5817**	**272**	**230**

Unitățile sanitare cu paturi din subordinea A.S.S.M.B. sunt următoarele:

**funcționează cu un nr. redus de paturi*

1. PETIȚII

În anul 2025, Serviciul Management Spitale a înregistrat un total de 111 petiții depuse de cetățeni, pacienți și personal medical, referitoare la diverse aspecte ale serviciilor medicale și administrative din spitalele.

Dintre acestea, majoritatea au fost soluționate favorabil, primind un răspuns satisfăcător, fiind făcute numeroase demersuri pentru soluționarea acestora. Aceste demersuri au implicat interacțiuni cu diferite departamente din cadrul instituției, precum și cu autoritățile competente, pentru a răspunde prompt și eficient fiecărei solicitări.

Procesul de soluționare a fost unul transparent și dedicat, această activitate subliniind angajamentul continuu al A.S.S.M.B. de a răspunde cu promptitudine și eficiență solicitărilor primite, contribuind astfel la îmbunătățirea continuă a calităților serviciilor medicale și administrative oferite, precum și asigurarea unui climat de încredere și colaborare cu cetățenii și pacienții.

2. CONSILII DE ADMINISTRAȚIE SPITALE

În conformitate cu mandatul nostru de a asigura buna funcționare și eficiența spitalelor din subordinea A.S.S.M.B., am desfășurat activități de monitorizare și supervizare a acțiunilor consiliilor de administrație și am întreprins următoarele acțiuni conexe:

- Întocmirea documentației referitoare la propuneri pentru aprobare C.G.M.B. Modificarea legislației specifice, respectiv a Legii cadru nr.95/2006, precum și mobilitatea personalului ne-a determinat ca, în cursul anului 2025, să actualizăm lista persoanelor propuse ca membri în consiliile de administrație ale celor 19 unități sanitare subordonate. În acest sens s-au transmis noi propuneri privind componența consiliilor de administrație, în vederea supunerii acestora aprobării Consiliului General al Municipiului București.

- Actualizare componență CA – membri desemnați de ASSMB și alte instituții reprezentate;

În cursul anului 2025 au fost desemnați reprezentanții Primarului General în cadrul consiliilor de administrație ale celor 19 unități sanitare subordonate. Personalul SMS a asigurat comunicarea documentele specifice, cât și a datele de contact ale acestora.

- Comunicare modificări și date de contact către unitățile sanitare;
- Informare membri nou numiți referitor la persoanele responsabile (declarații de avere și interese) din cadrul spitalelor, respectiv date de contact;
- Comunicare invitații sedințe către membri ASSMB și arhivare documente specifice (procese verbale, documente suport, ordinea de zi).

3. COMITETE DIRECTOARE SPITALE

Monitorizarea asigurării continuității mandatelor membrilor comitetelor directoare din cadrul Spitalelor ASSMB în anul 2025 a constituit un obiectiv principal în menținerea managementului unităților sanitare .

În decursul anului 2025 am întreprins acțiuni orientate spre realizarea obiectivelor specifice asumate de structură.Exemplificăm :

- Evidența valabilității dispozițiilor Primarui General, privind numirea comitetelor directoare ale spitalelor subordonate (manageri interimari/ directori medicali interimari/ directori financiar-contabili interimari/ directori de îngrijiri interimari);
- Întocmirea documentației pentru numirea comitetului director interimar (manageri, director medical, director financiar-contabil, director de îngrijiri);
- Întocmirea documentației pentru modificarea dispozițiilor Primarului General, respectiv modificarea salariilor membrilor comitetului director interimar.
- Întocmirea documentației pentru modificarea dispozițiilor Primarului General, respectiv modificarea salariilor membrilor comitetului director interimar.

Numeric, comitetele directoare ale celor 19 spitale, au însumat 60 de membri.
Numirea interimară s-a realizat pe perioade succesive de 6 luni.

4. STRUCTURI SPITALE

Serviciul Management Spitale a asigurat suportul pentru spitalele care au demarat procesul de modificare a structurilor organizatorice, ca urmare a necesităților specifice, astfel:

1. Spitalul Clinic de Boli Infecțioase și Tropicale „Dr. V. Babeș”
2. Spitalul Clinic de Copii „Dr. V. Gomoiu” (modificări care impactează alte două spitale, respectiv Spitalul Clinic „Prof. Dr. Theodor Burghele” și Spitalul Clinic de Obstetrică-Ginecologie „Prof. Dr. Panait Sîrbu”)
3. Spitalul Clinic „Nicolae Malaxa”
4. Spitalul Clinic „Colțea”
5. Spitalul de Ortopedie-Traumatologie și TBC Osteoarticular „Foișor”
6. Spitalul Clinic „Prof. Dr. Theodor Burghele”

7. Spitalul Clinic „Filantropia”
8. Spitalul Clinic „Dr. I. Cantacuzino”
9. Spitalul Clinic „Sf. Maria”

5. POSTURI

- Activitățile desfășurate în baza atribuțiilor ce decurg din Ordinul MS nr. 1406/2006 pentru aprobarea Normelor privind organizarea concursului ori examenului pentru ocuparea funcţiei de şef de secţie, şef de laborator sau şef de serviciu din unităţile sanitare publice, cu modificările ulterioare au fost reprezentate de :

- aprobarea scoaterii posturilor vacante la concurs,
- desemnarea membrilor și aprobarea comisiilor de examinare;
- participarea personalului structurii în calitate de observatori în comisiile de examinare;
- validarea rezultatelor concursurilor desfășurate în unitățile sanitare din administrare.

- Ocuparea posturilor prin integrare clinică

Verificarea legalității privind încadrarea personalului medical prin integrare clinică, conform Ordinului nr. 166/2023 pentru aprobarea metodologiilor privind organizarea şi desfăşurarea concursurilor de ocupare a posturilor vacante şi temporar vacante de medic, medic stomatolog, farmacist, biolog, biochimist şi chimist din unităţile sanitare publice sau din direcţiile de sănătate publică, precum şi a funcţiilor de şef de secţie, şef de laborator şi şef de compartiment din unităţile sanitare fără paturi sau din direcţiile de sănătate publică, respectiv a funcţiei de farmacist-şef în unităţile sanitare publice cu paturi.

- Ocuparea temporară a posturilor de șef secție/ șef laborator

Conform Ordinului MS nr. 1374/2016 pentru stabilirea atribuţiilor managerului interimar al spitalului public, au fost supuse aprobarii numirile pentru functiile de şef de secţie, de laborator şi de serviciu medical, pe o perioadă de până la 6 luni.

- Modificarea statelor de funcții

Soluționarea solicitărilor spitalelor de modificare a statelor de funcții aprobate în vederea ocupării posturilor/promovării titularilor.

6. STATE DE FUNCȚII ȘI ORGANIGRAME SPITALE

În cursul anului 2025 au fost aprobate statele de funcţii şi statele de personal ale unităţilor sanitare din administrarea A.S.S.M.B., precum și organigramele acestora. Acest demers a fost necesar ca urmare a modificărilor structurilor organizatorice ale unităților sanitare, în vederea realizării planului de asigurare a serviciilor medicale, a continuității în structurile cu adresabilitate ridicată din partea pacienților cu respectarea mecanismelor financiare și legislative.

Aprobarea statelor de funcții reprezintă un proces complex și de lungă durată ,care se interferează cu activitățile curente desfășurate de personalul structurii.

În acest sens s-a întocmit o bază de date cu softurile și programele utilizate de fiecare unitate sanitară urmând a fi promovat în anul 2026 în raport de constrângerile legislative un proiect cu finanțare externă care să aibă ca obiective :

- Crearea unei platforme comune de lucru cu spitalele în care fiecare dintre părți să aibă roluri bine definite (introducere date,stocare,aprobare și validare,etc.);
- Crearea unei arhive electronice în care să fie stocate dosarele de personal de la unitățile sanitare aflate în administrare;
- Crearea unui mod de lucru care să permită scurtarea circuitului legat de modificări ale statelor de funcții, modificări de structură, transformări de posturi, scoateri la concurs, etc.

7. CTIVITĂȚI ÎN CADRUL SPITALELOR

Reprezentanții DMSp / SMS au participat în calitate de membri în cadrul comisiilor de concurs / de soluționare a contestațiilor organizate atât în cadrul spitalelor administrate, cât și în alte unități sanitare, respectiv:

- Director medical la IBI „Prof. Dr. Matei Balș”;
- Director medical la CNCRNC „Dr. Nicolae Robănescu”;
- Director medical la INSMC „Alessandrescu - Russescu”;
- Director de Îngrijiri la Spitalul Universitar de Urgență București;
- Director de Îngrijiri la INSMC „Alessandrescu - Russescu”;
- Șef Secție Psihiatrie la „Centrul de Evaluare și Tratament al Toxidependențelor pentru Tineri Sf. Stelian”;
- Șef Secție Neonatologie I la Spitalul Clinic de Obstetrică-Ginecologie „Prof. Dr. Panait Sîrbu”
- Șef Secție Neonatologie II la Spitalul Clinic de Obstetrică-Ginecologie „Prof. Dr. Panait Sîrbu”
- Șef Laborator Radiologie la Spitalul Clinic de Obstetrică-Ginecologie „Prof. Dr. Panait Sîrbu”
- Șef Secție Oncologie Medicală la Spitalul Clinic „ Colțea”

8. CENTRALIZĂRI

La nivelul SMS au fost realizate diverse centralizări ale informațiilor colectate din unitățile sanitare administrate.Exemplificăm :

- Machetă venituri și cheltuieli lunare, colectare date platformă E-Sop pentru E-Demos, diverse centralizări cu numărul de posturi aprobate, ocupate sau vacante, centralizări cu numărul de paturi și cu numărul de pacienți pentru anii 2023- 2024, Machete Sănătate-Statistică ș.a. - ca urmare a

solicitărilor instituțiilor publice cu atribuții specifice în domeniu, respectiv: Primăria Mun. București, Ministerul Sănătății, Direcția de Sănătate Publică a Mun. București:

- Situație lunară posturi ocupate-vacante, Situație referitoare la evidența timpului de muncă al salariaților spitalelor, Situația Programelor cadru de conformare ale unităților sanitare din rețeaua ASSMB, Situație asigurare continuitate în cazul zilelor libere/ sărbători legale - ca urmare a solicitărilor conducerii ASSMB

Caracterul acestora este periodic (lunar/anual) sau ocazional și constă într-un proces complex de consiliere și monitorizare a modului de completare a machetelor de către personalul din unitățile sanitare.

Centralizările implică prin rotație personalul structurii de management care trebuie să se asigure de acuratețea informațiilor colectate și transmise dar și de încadrarea în termenele impuse de entitățile solicitante.

DIRECȚIA MANAGEMENT PROIECTE

Direcția Management Proiecte a desfășurat în anul 2025 o serie de proiecte și activități care au ca scop atingerea obiectivelor generale și a direcțiilor de acțiune ale Administrației Spitalelor și Serviciilor Medicale București și implicit ale direcției.

Angajații serviciilor din cadrul Direcției Management Proiecte, respectiv Serviciul Elaborare și Dezvoltare Proiecte; Serviciul Accesare și Derulare Proiecte și Serviciul Raportare, Monitorizare și Asistență Proiecte, au fost angrenați în:

- Activități de implementare a unui număr de 6 proiecte cu finanțare externă nerambursabilă în cadrul Programului Național de Redresare și Reziliență *Pilonul V: Sănătate și reziliență instituțională, COMPONENTA: 12 – Sănătate, INVESTIȚIA 2. Dezvoltarea infrastructurii spitalicești publice, INVESTIȚIA SPECIFICĂ: 1.3 – Unități de asistență medicală ambulatorie;*
- Activități de implementare a unui număr de 3 proiecte cu finanțare externă nerambursabilă în cadrul Programului Național de Redresare și Reziliență *Pilonul V: Sănătate și reziliență instituțională, COMPONENTA: 12 – Sănătate, INVESTIȚIA 2. Dezvoltarea infrastructurii spitalicești publice, INVESTIȚIA SPECIFICĂ 2.4 – Echipamente și materiale destinate reducerii riscului de infecții nosocomiale;*
- Activități de implementare a unui număr de 3 proiecte cu finanțare externă nerambursabilă în cadrul Programului Național de Redresare și Reziliență *Pilonul V: Sănătate și reziliență instituțională, COMPONENTA: 12 – Sănătate, INVESTIȚIA 2. Dezvoltarea infrastructurii spitalicești publice, INVESTIȚIA SPECIFICĂ I2.3. "Secții de terapie intensivă pentru nou-născuți"*
- Activități de implementare a unui proiect cu finanțare externă nerambursabilă în cadrul Programului Național de Redresare și Reziliență *Pilonul V: Sănătate și reziliență instituțională, COMPONENTA: 12 – Sănătate, INVESTIȚIA 2. Dezvoltarea infrastructurii spitalicești publice, INVESTIȚIA SPECIFICĂ: I2.1 – Infrastructura spitalicească publică nouă;*
- Activități de implementare a unui număr de 9 proiecte cu finanțare externă nerambursabilă în cadrul apelului *POIM/819/9/1/Consolidarea capacității de gestionare a crizei sanitare COVID-19, Axa Prioritară: Protejarea sănătății populației în contextual pandemiei cauzate de COVID-19, Operațiunea: Consolidarea capacității de gestionare a crizei sanitare COVID-19*;

- Activități de de implementare a unui număr de 8 de proiecte cu finanțare nerambursabilă aferente apelurilor lansate de Ministerul Investițiilor și Proiectelor Europene, în cadrul Programului Național de Investiții în Infrastructura Unităților Spitalicești (PNIIUS), *Apel proiect – TIP B – PNIIUS/520/PNIIUS_P1/NA/PNIIUS_OS1/PNIIUS_A1,* precum și încărcarea acestora în platforma informatică proiecte MY SMIS 2021+ , https://mysmis2021.gov.ro
- Activități de elaborare a cererilor de finanțare/dosarelor/anexelor/documentațiilor suport pentru un număr de 4 de proiecte cu finanțare nerambursabilă aferente apelurilor lansate de Ministerul Investițiilor și Proiectelor Europene și Ministerul Sănătății.

PROIECTE ÎN CURS DE IMPLEMENTARE
PROGRAMUL OPERAȚIONAL INFRASTRUCTURĂ MARE (POIM)

1. PROIECT: ***POIM - Lucrări modernizare/extindere pentru instalații electrice, de ventilație, tratare a aerului și infrastructură de fluide medicale, precum și montarea de sisteme de detectare, semnalizare, alarmare incendii și în cazul depășirii concentrației maxime de oxigen pentru Spitalul Clinic Colentina Cod SMIS – 152935.***

Contract de finanțare: nr. 1008 / 21.02.2022, modificat prin Act Adițional nr.1 / 04.2023 - majorarea valorii totale a contractului de finanțare cu suma de la 13.816.353,11 lei la 16.619.508,94 lei, din care 12.711.402,14 lei – cheltuieli eligibile și 3.908.106,80 lei – cheltuieli neeligibile.

Perioada de implementare: 17 mai 2021 – 31 decembrie 2026.

Bugetul total aprobat al proiectului: 16.619.508,94 lei, din care 12.711.402,14 lei – cheltuieli eligibile și 3.908.106,80 lei cheltuieli neeligibile.

În perioada ianuarie–decembrie 2025, în cadrul proiectului au fost implementate următoarele activități principale:

- Transmiterea către AM POIM a solicitării de prelungire a perioadei de implementare, conform Instrucțiunii nr. 75/19.08.2025;
- Finalizarea execuției lucrărilor în cadrul Spitalului Clinic Colentina;
- Recepționarea și verificarea Situației de Lucrări nr. 4;
- Încheierea unui Act Adițional aferent contractului privind prestarea serviciilor de audit în cadrul proiectului;
- Încheierea unui Act Adițional aferent contractului privind prestarea serviciilor de informare și publicitate în cadrul proiectului;
- Încheierea a două Acte Adiționale pentru modificarea și completarea contractului privind prestarea serviciilor de dirigenție de șantier;
- Încheierea a două Acte Adiționale pentru modificarea și completarea contractului privind prestarea serviciilor de proiectare și execuție lucrări de construcții;
- Elaborarea și transmiterea a trei Fișe de monitorizare și a unui Raport de progres.

2. ***PROIECT: POIM - "DALI - Lucrări modernizare/extindere pentru instalații electrice, de ventilație, tratare a aerului și infrastructură de fluide medicale, precum și montarea de sisteme de detectare, semnalizare, alarmare incendii și în cazul depășirii concentrației maxime de oxigen pentru 9 spitale din Administrarea ASSMB" – Spitalul Clinic de Boli Infecțioase și Tropicale „Dr. Victor Babeș" Cod SMIS – 152931***

Contract de finanțare: Nr. 897 / 03.02.2022, modificat prin Act Adițional nr. 1 din 07.04.2023 - majorarea valorii totale a contractului de finanțare cu suma de 2.271.503,21 lei (compusă din suma de 855.183,27 lei rezultată ca urmare a ajustării prețurilor a valorii devizelor generale din cadrul acestuia si suma de 1.654.198,00 lei reprezentând rezerva de ajustare), de la 12.475.499,64 lei la 14.984.880,91 lei, din care 12.713.377,70 lei – cheltuieli eligibile și 2.271.503,21 lei – cheltuieli neeligibile.
Perioada de implementare: 1 mai 2021 – 31 decembrie 2026.

Buget total aprobat proiect: 14.984.880,91 lei valoare totală, din care 12.713.377,70 lei valoare nerambursabilă și 2.271.503,21 lei contribuție proprie.

- În perioada ianuarie–decembrie 2025, în cadrul proiectului au fost implementate următoarele activități principale:
- Transmiterea către AM POIM a solicitării de prelungire a perioadei de implementare, conform Instrucțiunii nr. 75/19.08.2025;
- Finalizarea execuției lucrărilor în cadrul Spitalului Clinic Boli Infecțioase și Tropicale „Dr. Victor Babeș";
- Recepționarea și verificarea Situațiilor de Lucrări nr. 8, nr. 9 și nr. 10;
- Încheierea unui Act Adițional aferent contractului privind prestarea serviciilor de audit în cadrul proiectului;
- Încheierea unui Act Adițional aferent contractului privind prestarea serviciilor de informare și publicitate în cadrul proiectului;
- Încheierea a două Acte Adiționale pentru modificarea și completarea contractului privind prestarea serviciilor de dirigenție de șantier;
- Încheierea a două Acte Adiționale pentru modificarea și completarea contractului privind prestarea serviciilor de proiectare și execuție lucrări de construcții;
- Elaborarea și transmiterea a trei Fișe de monitorizare și a unui Raport de progres.

3. **PROIECT:** ***POIM - „Lucrări modernizare/extindere pentru instalații electrice, de ventilație, tratare a aerului și infrastructura de fluide medicale, precum și montarea de sisteme de detectare, semnalizare, alarmare incendii și în cazul depășirii concentrației maxime de oxigen pentru 9 spitale din Administrarea ASSMB - SPITALUL CLINIC DE PSIHIATRIE „PROF. DR. AL. OBREGIA - COD SMIS PROIECT: 152980.***

Contract de finanțare: nr. 1311 / 04.04.2022, modificat prin Act Adițional nr.1 / 01.03.2023, prin care a fost aprobată majorarea valorii totale a contractului de finanțare cu suma de 1.263.323,27 lei (compusă din suma de 439.859,62 lei rezultată ca urmare a ajustării prețurilor a valorii devizului general din cadrul acestuia si suma de 823.463,65 lei reprezentând rezerva de ajustare), de la 6.676.691,00 lei la 7.940.014,27 lei, din care 7.940.014,27 lei – cheltuieli eligibile și 0 lei – cheltuieli neeligibile.

Perioada de implementare: 01 Mai 2021 – 31 Decembrie 2026.

Bugetul proiectului: 7.940.014,27 lei inclusiv TVA, valoare totală eligibilă.

În perioada ianuarie–decembrie 2025, în cadrul proiectului au fost implementate următoarele activități principale:

- Transmiterea către AM POIM a solicitării de prelungire a perioadei de implementare, conform Instrucțiunii nr. 75/19.08.2025;
- Finalizarea execuției lucrărilor în Spitalul Clinic de Psihiatrie „Prof. Dr. Al. Obregia;
- Recepționarea și verificarea Situațiilor de Lucrări nr. 6, 7 si 8;
- Încheierea a două Acte Adiționale aferente contractului privind prestarea serviciilor de audit în cadrul proiectului;
- Încheierea unui Act Adițional aferent contractului privind prestarea serviciilor de informare și publicitate în cadrul proiectului;
- Încheierea a două Acte Adiționale pentru modificarea și completarea contractului privind prestarea serviciilor de dirigenție de șantier;
- Încheierea a două Acte Adiționale pentru modificarea și completarea contractului privind prestarea serviciilor de proiectare și execuție lucrări de construcții;
- Elaborarea și transmiterea a trei Fișe de monitorizare și a unui Raport de progres.

4. PROIECT: ***Lucrări modernizare/extindere pentru instalații electrice, de ventilație, tratare a aerului și infrastructură de fluide medicale, precum și montarea de sisteme de detectare, semnalizare, alarmare incendii și în cazul depășirii concentrației maxime de oxigen pentru SPITALUL CLINIC NICOLAE MALAXA, Cod My Smis 152646***

Contract de finanțare: nr. 1077 / 01.03.2022, modificat prin Act Adițional nr.1/27.04.2023 - majorarea valorii totale a contractului de finanțare cu suma de la 10.447.739,70 lei la 12.547.889,93 lei, din care 12.547.889,93 – cheltuieli eligibile.

Perioada de implementare: 17 mai 2021 – 31 decembrie 2026.

Buget proiect: 12.547.889,93 lei lei valoare totală, din care 12.547.889,93 lei lei – cheltuieli eligibile.

În perioada ianuarie–decembrie 2025, în cadrul proiectului au fost implementate următoarele activități principale:

- Transmiterea către AM POIM a solicitării de prelungire a perioadei de implementare, conform Instrucțiunii nr. 75/19.08.2025;
- Încheierea a unui Act Adițional aferent contractului privind prestarea serviciilor de audit în cadrul proiectului;
- Încheierea a unui Act Adițional aferent contractului privind prestarea serviciilor de informare și publicitate în cadrul proiectului;
- Încheierea a unui Act Adițional pentru modificarea și completarea contractului privind prestarea serviciilor de dirigenție de șantier;

- Încheierea a unui Act Adițional pentru modificarea și completarea contractului privind prestarea serviciilor de proiectare și execuție lucrări de construcții;
- Elaborarea și transmiterea a trei Fișe de monitorizare și a unui Raport de progres.

5. PROIECT: ***POIM - "Lucrari modernizare/extindere pentru instalatii electrice, de ventilatie,tratare a aerului si infrastructura de fluide medicale, precum si montarea de sisteme de detectare, semnalizare, alarmare incendii si in cazul depasirii concentratiei maxime de oxigen pentru 9 spitale din Administrarea ASSMB - SPITALUL CLINIC DE NEFROLOGIE DR. CAROL DAVILA, CodSMIS 152970***

Contractul de finanțare: nr. 957/09.02.2022, modificat prin Act Adițional nr.1/12.05.2023, prin care a fost aprobată majorarea valorii totale a contractului de finanțare cu suma de 1.739.759,62 lei (compusă din suma de 596.125,30 lei rezultată ca urmare a ajustării prețurilor a valorii devizelor generale din cadrul acestuia si suma de 1.143.634,32 lei reprezentând rezerva de ajustare), de la 8.855.192,43 lei la 10.594.952,05 lei, din care 10.594.952,05 lei – cheltuieli eligibile

Perioada de implementare: 09 februarie 2021 - 31 decembrie 2026

Buget total aprobat al proiectui: 10.594.952,05 lei TVA inclus, cheltuieli eligibile

În perioada ianuarie - decembrie 2025, în cadrul proiectului au fost implementate următoarele activități principale:

- Modificarea Contractului de execuție lucrări pentru prestarea Serviciilor de Proiectare, Inginerie și Execuție Lucrări Construcții aferente obiectivului de investiții, nr. 17323/ 14.07.2023, prin încheierea a două Acte Adiționale în sensul prelungirii duratei de valabilitate a contractului respectiv valoarea totală a contractului;
- Transmiterea către AM POIM a solicitării de prelungire a perioadei de implementare, conform Instrucțiunii nr. 75/19.08.2025;
- Încheierea unui Act Adițional pentru modificarea și completarea contractului privind prestarea serviciilor de dirigenție de șantier;
- Înregistrarea Adresei de informare nr.3421/04.09.2025 prin care se comunică încheierea lucrărilor de execuție pentru obiectivul de investiții;
- Încheierea unui Act Adițional aferent contractului privind prestarea serviciilor de audit în cadrul proiectului;
- Modificarea contractului privind prestarea serviciilor de informare și publicitate în cadrul proiectului prin încheierea unui Act Adițional, în sensul prelungirii duratei de valabilitate;
- Elaborarea și transmiterea unui număr de trei Fișe de monitorizare;
- Întocmirea și comunicarea spre aprobare a Raportulului beneficiarului la finalizarea perioadei de implementare;
- Elaborarea și transmiterea cererii de rambursare finală.

6. **PROIECT:** ***POIM – „Lucrari modernizare/extindere pentru instalatii electrice, de ventilatie,tratare a aerului si infrastructura de fluide medicale, precum si montarea de sisteme de detectare, semnalizare, alarmare incendii si in cazul depasirii concentratiei maxime de oxigen pentru 9 spitale din Administrarea ASSMB " SPITALUL CLINIC CANTACUZINO" Cod SMIS – 152930***.

Contract de finanțare: nr. 953 / 09.02.2022, modificat prin Act Adițional nr.1 / 27.12.2022 - majorarea valorii totale a proiectului cu suma de 2.090.041,53 lei TVA inclus, de la suma de 10.552.382,81 lei TVA inclus la 12.642.424,34 lei TVA inclus.

Perioada de implementare: 17 mai 2021 – 31 decembrie 2026.

Bugetul total aprobat al proiectului: 12.642.424,34 lei, din care 12.642.424,34 lei – cheltuieli eligibile.

În perioada ianuarie–decembrie 2025, în cadrul proiectului au fost implementate următoarele activități principale:

- Transmiterea către AM POIM a solicitării de prelungire a perioadei de implementare, conform Instrucțiunii nr. 75/19.08.2025;
- Finalizarea execuției lucrărilor în cadrul Spitalului Clinic Dr. Ion Cantacuzino;
- Recepționarea și verificarea Situației de Lucrări nr. 5;
- Încheierea unui Act Adițional aferent contractului privind prestarea serviciilor de audit în cadrul proiectului;
- Încheierea unui Act Adițional aferent contractului privind prestarea serviciilor de informare și publicitate în cadrul proiectului;
- Încheierea a două Acte Adiționale pentru modificarea și completarea contractului privind prestarea serviciilor de dirigenție de șantier;
- Încheierea a două Acte Adiționale pentru modificarea și completarea contractului privind prestarea serviciilor de proiectare și execuție lucrări de construcții;
- Elaborarea și transmiterea a trei Fișe de monitorizare și a unui Raport de progres.

7. **PROIECT:** ***POIM – „Lucrări modernizare/extindere pentru instalații electrice, de ventilație, tratare a aerului și infrastructura de fluide medicale, precum și montarea de sisteme de detectare, semnalizare, alarmare incendii și în cazul depășirii concentrației maxime de oxigen pentru 9 spitale din Administrarea ASSMB - SPITALUL DE PNEUMOFTIZIOLOGIE SFÂNTUL ȘTEFAN, SPITALUL CLINIC DE COPII DOCTOR VICTOR GOMOIU, SPITALUL CLINIC COLȚEA", Cod SMIS - 152670***

Contract de finanțare: nr. 1011 / 21.02.2022, modificat prin Act Adițional nr.1 / 24.04.2023 - majorarea valorii totale a contractului de finanțare cu suma de 1.448.515,44 lei, respectiv de la suma de 7.943.619,87 lei, la suma de 9.392.135,31 lei, din care 9.392.135,31 lei – cheltuieli eligibile.

Perioada de implementare: 17 mai 2021 – 31 decembrie 2026.

Buget proiect: 9.392.135,31 lei inclusiv TVA, valoare totală eligibilă.

În perioada ianuarie–decembrie 2025, în cadrul proiectului au fost implementate următoarele activități principale:

- Transmiterea către AM POIM a solicitării de prelungire a perioadei de implementare, conform Instrucțiunii nr. 75/19.08.2025;
- Finalizarea execuției lucrărilor în cadrul Spitalului de Pneumoftiziologie Sfântul Ștefan și în cadrul Spitalului Clinic Colțea;
- Recepționarea și verificarea Situației de Lucrări nr. 2 aferentă Spitalului Clinic Colțea;
- Recepționarea și verificarea Situației de Lucrări nr. 3 aferentă Spitalului de Pneumoftiziologie Sfântul Ștefan;
- Încheierea unui Act Adițional aferent contractului privind prestarea serviciilor de audit în cadrul proiectului;
- Încheierea unui Act Adițional aferent contractului privind prestarea serviciilor de informare și publicitate în cadrul proiectului;
- Încheierea a două Acte Adiționale pentru modificarea și completarea contractului privind prestarea serviciilor de dirigenție de șantier;
- Încheierea a două Acte Adiționale pentru modificarea și completarea contractului privind prestarea serviciilor de proiectare și execuție lucrări de construcții;
- Elaborarea și transmiterea a trei Fișe de monitorizare și a unui Raport de progres.

8. PROIECT: *„Lucrări modernizare/extindere pentru instalații electrice, de ventilație, tratare a aerului și infrastructura de fluide medicale, precum și montarea de sisteme de detectare, semnalizare, alarmare incendii și în cazul depășirii concentrației maxime de oxigen pentru Spitalul Clinic SFÂNTA MARIA" Cod SMIS – 152900.*

Contract de finanțare: nr. 919/03.02.2022, modificat prin act adițional nr. 1/12.04.2023;
Perioada de implementare: 01/05/2021 - 31/12/2026
Buget proiect: 14.171.825,40 lei, din care 12.712.479,03 lei valoare eligibilă și 1.459.346,37 lei valoare neeligibilă;

În perioada ianuarie – decembrie 2025, în cadrul proiectului au fost implementate următoarele activități principale:

- Au fost emise de către furnizor 3 situații de lucrări: nr. 4 în valoare de 1.175.762,02 lei; nr. 5 în valoare de 395.332,33 lei; nr. 6 în valoare de 1.237.117,54 lei, dintre acestea fiind plătite către furnizor situația de lucrări nr. 4 în data de 22.09.2025 și situația de lucrări nr. 5 în data de 12.12.2025;
- A fost recepționată factura pentru servicii de dirigenție de șantier nr. 200779/31.07.2025 în valoare de 7.643,35 lei și plătită către furnizor în data de 12.12.2025;
- A fost emis actul adițional nr. 5 pentru contractele cu nr. 14827/26.06.2023 și 21031/01.05.2023 privind prelungirea perioadei de implementare până la data de 31.12.2025;
- A fost emis actul adițional nr. 5 pentru contractele cu nr. 9049/01.04.2022 și 5010/22.02.2022 privind prelungirea perioadei de implementare până la data de 30.04.2026;
- A fost emis actul adițional nr. 6 pentru contractele cu nr. 14827/26.06.2023 și 21031/01.05.2023 privind prelungirea perioadei de implementare până la data de 30.04.2026;

- Au fost transmise către Autoritatea de Management 4 fișe de monitorizare;
- A fost transmis raportul de progres final, urmând să fie evaluat de Autoritatea de Management.

PLANUL NAȚIONAL DE REDRESARE ȘI REZILIENȚĂ (PNRR) INVESTIȚIA SPECIFICĂ I1.3. – UNITĂȚI DE ASISTENȚĂ MEDICALĂ AMBULATORIE

1. PROIECT: *"DEZVOLTAREA INFRASTRUCTURII MEDICALE AMBULATORIE ÎN CADRUL SPITALULUI CLINIC DE BOLI INFECȚIOASE ȘI TROPICALE DR. „VICTOR BABEȘ"*

Contract de finanțare: Nr. 55.3/35 din 14.03.2023, modificat prin: Actul Adițional nr. 1 din 13.09.2023 - modificarea valorii contractului de finanțare; Actul Adițional nr. 2 din 30.09.2024 - prelungirea perioadei de implementare a proiectului, contractul de finanțare având o durată de 30 (treizeci) de luni; Actul Adițional nr. 3 din 07.07.2025 – prelungirea perioadei de implementare a proiectului, contractul având o durată de 33 (treizeci și trei) de luni; Actul Adițional nr. 4 din 26.11.2025 – prelungirea perioadei de implementare a proiectului până la data de 13 martie 2026, contractul având o durată de 36 (treizeci și șase) de luni.

Durată contract: 36 luni

Buget total aprobat proiect: 3.534.652,00 lei, din care:

- Cheltuieli eligibile PNRR: 2.930.661,00 lei;
- Cheltuieli neeligibile (contribuție proprie): 603.991,00 lei.

În perioada de implementare a proiectului au fost realizate următoarele activități principale:

- Achiziționarea de echipamente medicale moderne destinate ambulatoriului Spitalului Clinic de Boli Infecțioase și Tropicale „Dr. Victor Babeș", în cadrul proiectului fiind prevăzute inițial 35 de echipamente medicale, structurate pe loturi, din care au fost achiziționate 26 de echipamente medicale.
- Livrarea, instalarea și punerea în funcțiune a echipamentelor medicale achiziționate;
- Asigurarea instruirii personalului medical pentru utilizarea corespunzătoare a echipamentelor;
- Depunerea și implementarea cererilor de transfer aferente cheltuielilor eligibile, în valoare totală de 1.848.302,55 lei, dintre care cererile de transfer nr. 1 și nr. 2, în valoare totală de 1.304.413,44 lei, au fost autorizate;
- Monitorizarea progresului proiectului prin rapoarte de progres trimestriale;
- Elaborarea și recepționarea rapoartelor de audit aferente perioadei de implementare a proiectului;
- Centralizarea economiilor rezultate în cadrul proiectului și demararea unei noi proceduri de achiziție pentru 11 echipamente medicale, dintre care 6 loturi au fost reluate din procedura anterioară, iar 5 loturi au vizat echipamente medicale noi;
- Depunerea unui număr de 6 notificări privind modificări intervenite în cadrul proiectului, în conformitate cu prevederile Contractului de finanțare și ale Ghidului Beneficiarului;
- Implementarea măsurilor de informare și publicitate, conform cerințelor PNRR, pe întreaga perioadă de implementare a proiectului, fără afectarea scopului, obiectivelor, indicatorilor de rezultat sau a valorii finanțării aprobate.

Refractometru

Cărucior curățenie

Tomograf

Troliu lenjerie

Troliu

EKG

Dermatoscop

Sondă ecograf

Sondă Fibroscan

Sistem sterilizare

Electrocauter

2. **PROIECT:** ***"DEZVOLTAREA INFRASTRUCTURII MEDICALE AMBULATORIE ÎN SPITALUL CLINIC DR. ION CANTACUZINO„***

Contract de finanțare: Nr. 55.3/90/30.05.2023, modificat prin: Actul Adițional nr.1 din 30.09.2024 - prelungirea perioadei de implementare a proiectului până la data de 29 Septembrie 2025; Actul Adițional nr.2 din 06.06.2025 - prelungirea perioadei de implementare a proiectului până la data de 31 Decembrie 2025; Actul Adițional nr.3 din 26.11.2025 – prelungirea perioadei de implementare a proiectului până la data de 29 Martie 2026.

Durată contract: 34 luni

Buget total aprobat proiect: **3.010.852,00 lei**, din care cheltuieli eligibile - 2.406.861,00 lei și cheltuieli neeligibile - 603.991,00 lei.

În perioada ianuarie–decembrie 2025, în cadrul proiectului au fost implementate următoarele activități principale:

- Achiziționarea unui număr de 4 echipamente medicale, respectiv: Unitate de electrochirurgie - bisturiu electric, Trusă instrumentar microchirurgie, Spirometru, Lampă examinare mobilă LED, livrate, instalalate și puse în funcțiune în cadrul Ambulatoriului, fiind asigurat instructajul personalului medical privind utilizarea acestuia.
- Depunere Cereri de Transfer nr. 3, nr. 4 și nr. 5 în valoare totală de 71.959,10 lei.
- Cheltuieli eligibile aprobate și virate de Autoritatea de Management, aferente Cererilor de transfer 1–4, în valoare totală de 1.283.202,99 lei.
- Achiziționarea suplimentară a 2 Ecografe pentru examinare abdominală (sondă convexă) și de părți moi musculoscheletală (sondă de minim 15 MHZ), prin realocarea bugetară a economiilor rezultate din cheltuielile eligibile.
- Cele 2 echipamente medicale au fost livrate, instalate și puse în funcțiune în cadrul Ambulatoriului, fiind asigurat instructajul personalului medical privind utilizarea acestora.
- Depunere notificare privind modificări minore intervenite în cadrul proiectului.
- Recepționare Raport de Audit nr. 2, aferent perioadei 30.05.2023 – 19.12.2024.

- Depunere Notificare în vederea aprobării Actului Adițional nr. 4 la Contractul de finanțare – prelungire perioada de implementare până la 29.03.2026.
- Depunere Cerere de Transfer nr. 6, în valoare totală de 428.340,00 lei
- Elaborare și transmitere – patru Rapoarte de Progres trimestriale.

Unitate de electrochirurgie – bisturiu electric

Trusă instrumentar microchirurgie

SpIrometru

Lampă examinare mobile LED

Ecograf pentru examinare abdominală (sondă convexă) și de părți moi musculoscheletală (sondă de minim 15 MHZ)

3. PROIECT: *"DEZVOLTAREA INFRASTRUCTURII MEDICALE AMBULATORIE ÎN SPITALUL CLINIC FILANTROPIA"*

Contract de finanțare: Nr. 55.5/37 din 14.03.2023, modificat prin: Actul Adițional nr.1 din 13.09.2023 - modificarea valorii contractului de finanțare; Actul Adițional nr.2 din 17.07.2024 – modificarea titlului contractului de finanțare nr. 55.5/37/14.03.2023; Actul Adițional nr.3 din 30.09.2025 – modificarea duratei contractului de finanțare de la 21 de luni la 31 de luni; Actul Adițional nr.4 din 06.06.2025 – modificarea prelunigirii perioadei de valabilitate a contractului de finanțare la 33 luni de la data semnării; Actul Adițional nr.5 din 06.06.2025 – modificarea prelungirii perioadei de valabilitate a contractului de finanțare la 36 luni de la data semnării.

Durată contract: 36 luni

Buget total aprobat proiect: **5.629.851,99 lei**, din care cheltuieli eligibile - 5.025.860,99 lei și cheltuieli neeligibile - 603.991,00 lei.

În perioada ianuarie–decembrie 2025, în cadrul proiectului au fost implementate următoarele activități principale:

- Cheltuieli eligibile aprobate și virate de Autoritatea de Management, aferente Cererilor de transfer 1-5, în valoare totală de 4.565.304,10 lei.
- Livrare echipamente medicale: Colposcop atașat pe masa ginecologică și Sistem de urodinamică - livrarea, instalarea și punerea în funcțiune în cadrul Ambulatoriului, fiind asigurat instructajul personalului medical privind utilizarea acestora.
- Achiziționarea suplimentară a unui echipament medical prin realocarea bugetară a economiilor rezultate din cheltuielile eligibile, respectiv: Ecograf multidisciplinar cu trei tipuri de sonde.
- Echipamentul medical Ecograf multidisciplinar cu trei tipuri de sonde a fost livrat, instalat și pus în funcțiune în cadrul Ambulatoriului, fiind asigurat instructajul personalului medical privind utilizarea acestuia.
- Depunere notificare privind realocarea bugetară a economiilor realizate în cadrul proiectului, aferente cheltuielilor eligibile, ca urmare a derulării și finalizării procedurilor de achiziție.
- Depunere notificări privind modificări minore intervenite în cadrul proiectului.
- Depunere Notificare în vederea aprobării Actului Adițional nr. 4 la Contractul de finanțare – prelungire perioada de implementare până la 31.12.2025.
- Depunere Notificare în vederea aprobării Actului Adițional nr. 5 la Contractul de finanțare – prelungire perioada de implementare până la 13.03.2026.
- Recepționare Raport de Audit nr. 2, aferent perioadei 15.06.2024 – 10.10.2024 și a Raportului de Audit nr. 3, aferent perioadei 11.10.2024 – 07.10.2025.
- Depunere CT 6, în valoare totală de 439.532,50 lei.
- Elaborare și transmitere – patru Rapoarte de Progres trimestriale.

Ecograf multidisciplinar cu trei tipuri de sonde

Colposcop atașat pe masa ginecologică

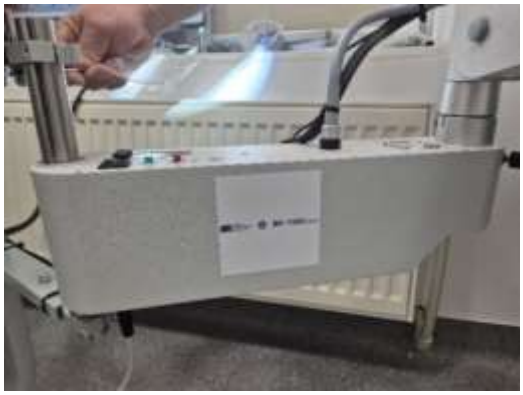

Sistem de urodinamică

4. **PROIECT:** ***"DEZVOLTAREA INFRASTRUCTURII MEDICALE AMBULATORIE ÎN SPITALUL CLINIC DE COPII DR.VICTOR GOMOIU"***

Contract de finanțare: Nr. 55.2/34/14.03.2023, modificat prin: Actul Adițional nr.1 din 13.09.2023 - modificarea valorii contractului de finanțare; Actul Adițional nr.2 din 30.09.2024 - prelungirea perioadei de implementare a proiectului până la data de 13 Septembrie 2025; Actul Adițional nr.3 din 25.07.2025 – prelungirea perioadei de implementare a proiectului până la data de 13 decembrie 2025; Actul Adițional nr.4 din 26.11.2025 - prelungirea perioadei de implementare a proiectului până la data de 13 martie 2026;

Durată contract: 36 luni

Buget total aprobat proiect: **3.534.652,00 lei**, din care cheltuieli eligibile - 2.930.661,00 lei și cheltuieli neeligibile - 603.991,00 lei.

În perioada ianuarie–decembrie 2025, în cadrul proiectului au fost implementate următoarele activități principale:

- Achiziționarea următoarelor echipamente medicale: Masă chirurgicală pentru mici intervenții, Lampă examinare mobilă cu tehnologie led, Sistem de aspirație și filtrare fumuri (intervenții proceduri chirurgicale), Lampă frontală cu sursă de lumină, cu fibră optică, Ecograf staționar cu sondă liniară și sondă convexă, Ecocardiograf, Unit dentar cu sistem prindere piese jos, Aparat anestezie cu vaporizor

pentru sevoflurane, aspirator bronșic și sistem evacuare gaze, Aparat de iontoforeză, Sistem modular de fototerapie NB-UVB, Sistem de testare efort copii, Ecograf stationar cu sonda liniara. Echipamentele medicale au fost livrate, instalate și puse în funcțiune în cadrul Ambulatoriului, fiind asigurat instructajul personalului medical privind utilizarea acestora.

- Depunere Cereri de Transfer nr. 3-6, în valoare totală de 2.089.035,33 lei.
- Cheltuieli eligibile aprobate și virate de Autoritatea de Management, aferente Cererilor de transfer 1–6, în valoare totală de 2.111.034,05 lei.
- Achiziționarea suplimentară a unui număr de 3 echipamente medicale prin realocarea bugetară a economiilor rezultate din cheltuielile eligibile, respectiv: Ecograf înaltă performanță cu 2 sonde – ortopedie, Ecograf înaltă performanță cu 2 sonde – pediatrie, Polisomnograf cu 65 de canale.
- Cele 3 echipamente medicale au fost livrate, instalate și puse în funcțiune în cadrul Ambulatoriului, fiind asigurat instructajul personalului medical privind utilizarea acestora.
- Depunere notificări privind modificări minore intervenite în cadrul proiectului.
- Recepționare Raport de Audit nr. 2, aferent perioadei 28.06.2023 – 12.05.2025.
- Depunere Notificare în vederea aprobării Actului Adițional nr. 4 la Contractul de finanțare – prelungire perioada de implementare până la 13.03.2026.
- Elaborare și transmitere – patru Rapoarte de Progres trimestriale.

1.Ecograf staționar cu o sondă liniară și sondă convexă

2.Lampă examinare mobilă cu tehnologie led

3. Ecocardiograf

4.Lampă frontal cu sursă de lumina, cu fibră optică

5.Masă chirurgicală pentru mici intervenții

6. Sistem de aspirație și filtrare fumuri (intervenții proceduri chirurgicale)

7. Aparat anestezie cu vaporizer pentru survoflurane, aspirator bronșic și system evacuare gaze

8. Aparat de iontoforeză

9. Sistem modular de fototerapie NB-UVB

10. Sistem de testare effort copii

11. Unit dentar cu sistem prindere piese jos

12. Ecograf stationar cu sonda liniara

13. Ecograf înaltă performanță cu 2 sonde – ortopedie

14. Ecograf înaltă performanță cu 2 sonde – pediatrie

15. Polisomnograf cu 65 de canale

PROIECT *„DEZVOLTAREA INFRASTRUCTURII MEDICALE AMBULATORIE ÎN SPITALUL CLINIC DE PSIHIATRIE PROFESOR DOCTOR ALEXANDRU OBREGIA”*

Contract de finanțare: Nr. 55.7/39 din 14.03.2023, modificat prin: Actul Adițional nr.1 din 13.09.2023 - modificarea valorii contractului de finanțare; Actul Adițional nr.2 din 30.09.2024 - prelungirea perioadei de implementare a proiectului până la data de 30 Septembrie 2025; Actul Adițional nr.3 din 06.06.2025 – prelungirea perioadei de implementare a proiectului până la data de 13 decembrie 2025; Actul Adițional nr.4 din 26.11.2025 - prelungirea perioadei de implementare a proiectului până la data de 13 martie 2026.

Durată contract: 36 luni

Buget total aprobat proiect: **6.677.452,00 lei**, din care cheltuielile eligibile - 6.073.461,00 lei și cheltuieli neeligibile - 603.991,00 lei

În perioada ianuarie–decembrie 2025, în cadrul proiectului au fost implementate următoarele activități principale:

- Achiziționarea echipamentelor medicale: Aparat radiologie digital cu grafie și suspensie plafonieră,
- Tomograf în coerență optică, Videocolposcop, Camera intraorala cu monitor si brat unit, Video-rectoscop - livrare, instalare și punere în funcțiune în cadrul Ambulatoriului, fiind asigurat instructajul personalului
- medical privind utilizarea acestora.
- Depunere Cereri de Transfer nr. 4, nr. 5, nr. 6 și nr. 7, în valoare totală de 2.692.256,03 lei.
- Cheltuieli eligibile aprobate și virate de Autoritatea de Management, aferente Cererilor de transfer 1–5, în valoare totală de 4.799.298,44 lei.

- Achiziționarea suplimentară a unui număr de 2 echipamente medicale prin realocarea bugetară a economiilor rezultate din cheltuielile eligibile, respectiv: Unit orl, Camera retiniana digitala portabila.
- Cele 2 echipamente medicale au fost livrate, instalate și puse în funcțiune în cadrul Ambulatoriului, fiind asigurat instructajul personalului medical privind utilizarea acestora.
- Depunere notificări privind modificări minore intervenite în cadrul proiectului.
- Recepționare Raport de Audit nr. 2 aferent perioadei 15.06.2024 – 28.11.2024 și Raport de audit nr. 3, aferent perioadei 29.11.2024 – 10.10.2025.
- Depunere Notificare în vederea aprobării Actului Adițional nr. 4 la Contractul de finanțare – prelungire perioada de implementare până la 13.03.2026.
- Elaborare și transmitere – patru Rapoarte de Progres trimestriale.

Aparat radiologie digital cu grafie și suspensie plafonieră

Tomograf în coerență optică

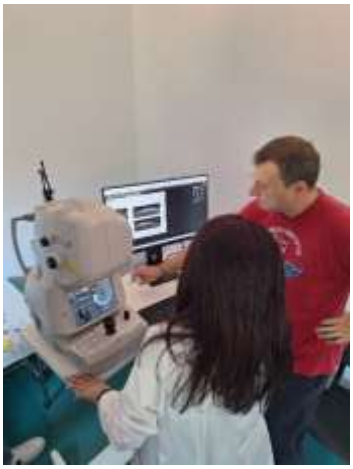

Camera intraorala cu monitor si brat unit

Video-rectoscop

Videocolposcop

Unit orl

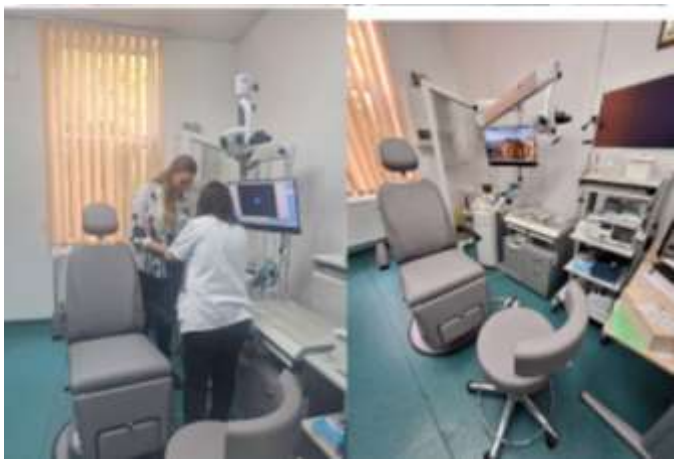

Camera retiniana digitala portabila

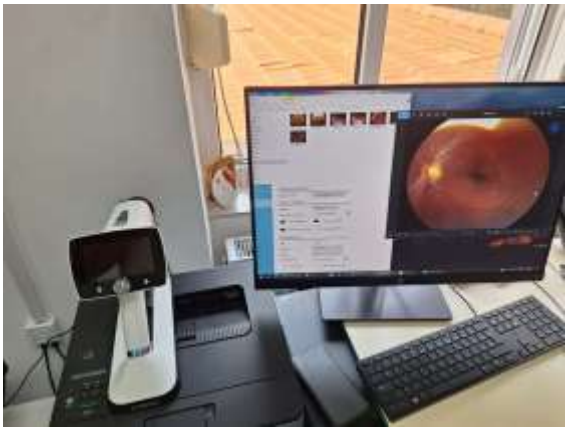

PROIECT: ***"DEZVOLTAREA INFRASTRUCTURII MEDICALE AMBULATORIE ÎN SPITALUL CLINIC SFÂNTA MARIA"***

Contract de finanțare: Nr. 55.6/38 din 14.03.2023, modificat prin: Act Adițional nr.1 din 13.09.2023 - modificarea valorii contractului de finanțare; Act Adițional nr.2 din 30.09.2024 - prelungirea perioadei de implementare a proiectului până la data de 30 Septembrie 2025; Act Adițional nr.3 din 06.06.2025 – prelungirea perioadei de implementare a proiectului până la data de 13 decembrie 2025; Act Adițional nr.4 din 26.11.2025 - prelungirea perioadei de implementare a proiectului până la data de 13 martie 2026.

Durată contract: 36 luni

Bugetul total aprobat al proiectului: 5.106.052,00 lei, din care cheltuieli eligibile - 4.502.061,00 lei și cheltuieli neeligibile - 603.991,00 lei.

În perioada ianuarie–decembrie 2025, în cadrul proiectului au fost implementate următoarele activități principale:

- Achiziționarea echipamentului medical Ecograf, livrare, instalalare și punere în funcțiune în cadrul Ambulatoriului, fiind asigurat instructajul personalului medical privind utilizarea acestuia.
- Depunere Cereri de Transfer nr. 4 si nr.5, în valoare totală de 1.024.136,42 lei.
- Cheltuieli eligibile aprobate și virate de Autoritatea de Management, aferente Cererilor de transfer 1–5, în valoare totală de 3.888.189,53 lei.
- Achiziționarea suplimentară a unui număr de 12 echipamente medicale prin realocarea bugetară a economiilor rezultate din cheltuielile eligibile, respectiv: defibrilator, evacuator de fum, lupe medicale binoculare, timpanometru, radiocauter, trusă de mică chirurgie, lampă frontală, lentile VOLK 90 D și G, oftalmoscop direct, trusă instrumentar umăr, trusă instrumentar genunchi.
- Cele 12 echipamente medicale au fost livrate, instalate și puse în funcțiune în cadrul Ambulatoriului, fiind asigurat instructajul personalului medical privind utilizarea acestora.
- Depunere notificare privind modificări minore intervenite în cadrul proiectului.
- Recepționare Raport de Audit nr. 2, aferent perioadei 15.06.2024 – 08.07.2025.
- Depunere Notificare în vederea aprobării Actului Adițional nr. 4 la Contractul de finanțare – prelungire perioada de implementare până la 13.03.2026.
- Depunere Cerere de Transfer nr. 6, în valoare totală de 430.061,87 lei.
- Elaborare și transmitere – Rapoarte de Progres trimestriale.

Ecograf

Trusă instrumentar genunchi/umăr

Trusă mică chirurgie

Evacuator de fum

Lampă frontală

Lupe medicale binoculare

Oftalmoscop

Lentile VOLK 90 D și G

Radiocauter

Timpanometru

Defibrilator

INVESTIȚIA SPECIFICĂ I2.4 – ECHIPAMENTE ȘI MATERIALE DESTINATE REDUCERII RISCULUI DE INFECȚII NOSOCOMIALE

1. **PROIECT:** ***„REDUCEREA RISCULUI DE INFECȚII NOSOCOMIALE ÎN SPITALUL CLINIC DR. ION CANTACUZINO"***

Contract de finanțare: Nr. 1135/99/NOSO/27.12.2023, modificat prin: Actul Adițional nr.1 din 02.02.2024 - prelungirea perioadei de implementare a proiectului până la data de 15 Februarie 2024; Actul Adițional nr.2 din 16.09.2024 - prelungirea perioadei de implementare a proiectului până la data de 01 Octombrie 2024; Actul Adițional nr.3 din 06.06.2025 – prelungirea perioadei de implementare a proiectului până la data de 19 iunie 2025; Actul Adițional nr.4 din 26.11.2025 - prelungirea perioadei de implementare a proiectului până la data de 31 martie 2026;

Durată contract: 27 luni

Buget total aprobat proiect: **6.168.019,91 lei**, din care cheltuieli eligibile - 5.480.728,21 lei și cheltuieli neeligibile - 687.291,00 lei.

În perioada ianuarie–decembrie 2025, în cadrul proiectului au fost implementate următoarele activități principale:

- Cheltuieli eligibile aprobate și virate de Autoritatea de Management, aferente Cererilor de transfer 1–3, în valoare totală de 3.378.590,88 lei.
- Achiziționarea unui număr de 214 echipamente medicale, respectiv: Sistem robotizat de dezinfecție cu UV-C a aerului din încăperi, Mașină de spălat endoscoape, Sisteme pentru dezinfecția cu abur uscat supraîncălzit pentru suprafețe, Sisteme automate pentru nebulizare/vaporizare produse destinate pentru dezinfecția aeromicroflorei, suprafețe și echipamente, Sisteme automate de spălat și dezinfectat dispozitive medicale (ploști, tăvițe renale și urinare) - ploscar , Mașini de curățat instrumentar cu ultrasunete, Cărucioare din material rezistent la curatare și dezinfecție prevăzut cu uși pentru transport alimente, lenjerie, Chiuvete cu filtre – apă microfiltrată, Purificator de aer profesional cu filtru HEPA, lampi UV și oxigen activ, Mașină de spălat și dezinfectat instrumentar, Containere pentru sterilizare instrumentar chirurgical – mari, Containere pentru sterilizare instrumentar chirurgical – mici, Lavoare cu apă sterilă și masă de înfășat nou născuți.
- Cele 214 echipamente medicale au fost livrate, instalate și puse în funcțiune în cadrul spitalului
- Clinic Dr. Ion Cantacuzino, fiind asigurat instructajul personalului medical privind utilizarea acestora.
- Depunere notificare privind modificări minore intervenite în cadrul proiectului.
- Recepționare Raport de Audit nr. 2, aferent perioadei 05.03.2025 – 16.06.2025.
- Depunere Notificare în vederea aprobării Actului Adițional nr. 4 la Contractul de finanțare–prelungire perioada de implementare până la 24.02.2026.
- Depunere CT 4, în valoare totală de 984.506,60 lei.
- Elaborare și transmitere – patru Rapoarte de Progres trimestriale.

Sistem robotizat de dezinfecție cu UV-C a aerului din încăperi

Mașina de spălat endoscoape

Sisteme pentru dezinfecția cu abur uscat supraîncălzit pentru suprafețe

Containere pentru sterilizare instrumentar chirurgical – mari și mici

Sisteme automate pentru nebulizare/vaporizare produse destinate pentru dezinfecția aeromicroflorei

Sisteme automate de spălat și dezinfectat dispozitive medicale (ploști, tăvițe renale și urinare) – ploscar

Mașini de curățat instrumentar cu ultrasunete

Cărucioare din material rezistent la curatare și dezinfecție prevăzut cu uși pentru transport alimente, lenjerie

Purificator de aer profesional cu filtru HEPA

2. PROIECT *„REDUCEREA RISCULUI DE INFECȚII NOSOCOMIALE ÎN SPITALUL CLINIC DE OBSTETRICĂ GINECOLOGIE PROF. DR. PANAIT SÎRBU”*

Contract de finanțare: Nr. 1138/99/NOSO din 27.12.2023, modificat prin: Actul Adițional nr. 1 din 02.02.2024 - prelungirea perioadei de implementare a proiectului până la data de 02 Noiembrie 2024; Actul Adițional nr. 2 din 16.09.2024 - prelungirea perioadei de implementare a proiectului până la data de 30 Septembrie 2025; Actul Adițional nr. 3 din 03.06.2025 – prelungirea perioadei de implementare a proiectului până la data de 30 Noiembrie 2025; Actul Adițional nr. 4 din 26.11.2025 - prelungirea perioadei de implementare a proiectului până la data de 31 Martie 2026;

Durată contract: 27 luni

Buget total aprobat proiect: **5.134.206,33 lei**, din care cheltuieli eligibile - 4.446.915,33 lei și cheltuieli neeligibile - 687.291,00 lei.

În perioada ianuarie–decembrie 2025, în cadrul proiectului au fost implementate următoarele activități principale:

- Achiziționarea echipamentului medical Mașină industrială de spălat și dezinfectat mopuri și lavete cu posibilitatea dozării automate a detergentului-dezinfectant, livrare, instalare și punere în funcțiune în cadrul Spitalului, fiind asigurat instructajul personalului medical privind utilizarea acestuia.

- Depunere Cereri de Transfer nr. 3, nr. 4 și nr. 5, în valoare totală de 4.360.971,47 lei.
- Cheltuieli eligibile aprobate și virate de Autoritatea de Management, aferente Cererilor de transfer 1–3, în valoare totală de 3.548.252,75 lei.
- Achiziționarea suplimentară a unui echipament medical prin realocarea bugetară a economiilor rezultate din cheltuielile eligibile, respectiv: 5 buc. Echipament de ventilare, climatizare și condiționare a aerului în construcție igienică cu suprapresiune a aerului specific camerelor curate din cadrul unităților spitalicești având sistem de filtrare în 3 trepte (treapta a 3-a minim Hepa 13)
- Cele 5 echipamente medicale au fost livrate, instalate și puse în funcțiune în cadrul Spitalului, fiind asigurat instructajul personalului medical privind utilizarea acestuia.
- Depunere notificare privind modificări minore intervenite în cadrul proiectului.
- Recepționare Raport de Audit nr. 2, aferent perioadei 04.01.2024 – 24.02.2025.
- Depunere Notificare în vederea aprobării Actului Adițional nr. 4 la Contractul de finanțare – prelungire perioada de implementare până la 31.03.2026.
- Elaborare și transmitere – patru Rapoarte de Progres trimestriale.

Mașină industrială de spălat și dezinfectat mopuri și lavete cu posibilitatea dozării automate a detergentului-dezinfectant

Echipament de ventilare, climatizare și condiționare a aerului având sistem de filtrare în 3 trepte (treapta a 3-a minim Hepa 13)

3. **PROIECT: *„REDUCEREA RISCULUI DE INFECȚII NOSOCOMIALE ÎN SPITALUL CLINIC DE COPII DR. VICTOR GOMOIU”***

Contract de finanțare: Nr. 1141/99/NOSO din 27.12.2023, modificat prin: Actul Adițional nr. 1 din 15.02.2024 - prelungirea perioadei de implementare a proiectului până la data de 01 noiembrie 2024; Actul Adițional nr. 2 din 16.09.2024 - prelungirea perioadei de implementare a proiectului până la data de 30 Septembrie 2025; Actul Adițional nr. 3 din 19.08.2025 – prelungirea perioadei de implementare a proiectului până la data de 30 noiembrie 2025; Actul Adițional nr. 4 din 26.11.2025 - prelungirea perioadei de implementare a proiectului până la data de 31 martie 2026;

Durată contract: 27 luni

Buget total aprobat proiect: **11.205.492,88 lei**, din care cheltuieli eligibile - 10.518.201,88 lei și cheltuieli neeligibile - 687.291,00 lei.

În perioada ianuarie–decembrie 2025, în cadrul proiectului au fost implementate următoarele activități principale:

- Cheltuieli eligibile aprobate și virate de Autoritatea de Management, aferente Cererilor de transfer 1–3, în valoare totală de 6.700.181,47 lei cu TVA.
- Livrare echipament aferent Lot 3 - Sistem cu abur și dezinfectant pentru curățenia și dezinfecția înaltă a suprafetelor - a fost realizată în noiembrie 2025, instalalare și punere în funcțiune în cadrul Spitalului Clinic de Copii Dr. Victor Gomoiu, fiind asigurat instructajul personalului medical privind utilizarea acestuia.
- Livrare echipamentelor aferente Lotului 4 – Echipament de curățat rapid pardoselile, model mic și Lotului 5 – Echipament de curățat rapid pardoselile, model mare - a fost realizată în două tranșe, respectiv septembrie și octombrie 2025, instalalare și punere în funcțiune în cadrul Spitalului Clinic de Copii Dr. Victor Gomoiu, fiind asigurat instructajul personalului medical privind utilizarea acestora.
- Livrare echipamentelor aferente Lotului 2 - Sistem complet stație sterilizare și Lotului 16 - Aparat de sigilat instrumentar în role și pungi în vederea sterilizării - a fost realizată în februarie 2025, instalalare și punere în funcțiune în cadrul Spitalului Clinic de Copii Dr. Victor Gomoiu, fiind asigurat instructajul personalului medical privind utilizarea acestora.
- Livrare echipamentelor aferente Lotului 17 Mașină de spălat/dezinfectat bunuri medicale a fost realizată în februarie 2025, instalalare și punere în funcțiune în cadrul Spitalului Clinic de Copii Dr. Victor Gomoiu, fiind asigurat instructajul personalului medical privind utilizarea acestora.
- Depunere două notificări privind modificări minore intervenite în cadrul proiectului.
- Recepționarea raportului de difuzare Spot radio – o lună, la sfârșitul proiectului, conform comandă ferma nr. 3 înregistrată la ASSMB cu nr. 375/10.07.2025;
- Recepționare Raport de Audit nr. 2, aferent perioadei 11.03.2025 – 28.08.2025.
- Depunere Notificare în vederea aprobării Actului Adițional nr. 4 ontractul de finanțare – prelungire perioadă de implementare până la 31.03.2026.
- Elaborare și transmitere – patru Rapoarte de Progres trimestriale.

Sistem cu abur și dezinfectant pentru curățenia și dezinfecția înaltă a suprafetelor:

Echipament de curățat rapid pardoselile, model mic:

Echipament de curățat rapid pardoselile, model mare:

Sistem complet stație sterilizare:

Aparat de sigilat instrumentar în role și pungi în vederea sterilizării:

Mașină de spălat/dezinfectat bunuri medicale:

INVESTIȚIA SPECIFICĂ I2.3 - SECȚII DE TERAPIE INTENSIVĂ PENTRU NOU-NĂSCUȚI

1. PROIECT: *"REALIZARE CORP C5' CU REGIM DE ÎNALTIME S TEHNIC+P+2E+E TEHNIC, CU FUNCȚIUNEA DE TERAPIE INTENSIVĂ NEONATOLOGIE ÎN CADRUL SPITALULUI CLINIC DE OBSTETRICĂ ȘI GINECOLOGIE FILANTROPIA"*

Contract de finanțare: Nr. 1144/28/NN/27.12.2023, modificat prin: Actul Adițional nr.1 din 24.07.2024 - prelungirea perioadei de implementare a proiectului până la data de 30 Noiembrie 2025; Actul Adițional nr.2 din 20,08,2025 - prelungirea perioadei de implementare a proiectului până la data de 30 Aprilie 2026;

Durată contract: 28 luni

Buget total aprobat proiect: **56.749.946,00 lei**, din care cheltuieli eligibile - 27.675.936,50 lei și cheltuieli neeligibile - 29.074.009,50 lei.

În perioada ianuarie–decembrie 2025, în cadrul proiectului au fost implementate următoarele activități principale:

- S-au achiziționat următoarele echipamente medicale: Aparat ventilație noninvazivă, Stație injectomate, Incubator transport cu monitor, Ventilator transport cu FIO2, Ecocardiograf portabil și Ret-Cam. Acestea au fost livrate, instalate și puse în funcțiune în cadrul spitalului pentru secția de ATI existentă, fiind asigurat instructajul personalului medical privind utilizarea acestora.
- Au fost transmise la MS Cererile de Transfer 2 si 3 în valoare totală de 78,391.25 lei.
- Cheltuielile eligibile aprobate și virate de Autoritatea de Management, aferente Cererilor de transfer 1–3, sunt în valoare totală de 12,209.40 lei.
- Aviz Autoritatea Aeronautică Română, din 25.07.2025 – amplasare macara, Aviz Autoritatea Aeronautică Română, din 08.08.2025, pentru realizare constrcție Corp C5, Aviz Apa Nova, din 14.07.2025 – asigurarea debitului de stingere incendii, Aviz IGPR – DGMB din 09.07.2025, Aviz PMB – Direcția Transporturi din 25.06.2025
- Notificare Ministerul Sănătății în data de 02.09.2025, pentru îndeplinirea cerințelor privind igena și sănatatea publică a obiectivului. Aviz Ministerul Culturii din 30.07.2025, pentru faza SF
- Aviz Ministerul Culturii din 16.09.2025, pentru faza DTAC + DTOE
- Aviz PMB – Direcția de Mediu din 23.07.2025, pentru vegetația dendrologică
- Adresa de solicitare către ISU București-Ilfov din 08.07.2025, pentru emitere punct de vedere – necesitate adăpost de protecție civilă
- Decizia etapei de încadrare de la Ministerul Mediului, Apelor și Pădurilor - Agenția Națională pentru Mediu și Arii Protejate nr. 84/08.09.2025
- A fost obținută Autorizația de Construire nr. 377/36/M/72166/27.10.2025.
- A fost achiziționat serviciul de Dirigenție de șantier prin publicarea anunțului cu nr. SCN1169449/28.10.2025 și a fost încheiat contractul de servicii cu nr. 630/05.12.2025.
- S-a obținut DTAC, DTOE, Studiu geotehnic, Ridicare topografică avizată OCPI, Stiudiu de însorire și Studiu SRE+NZEB în data de 14.10.2025
- S-a obținut Proiect tehnic și detaliile de execuție precum și actualizarea Devizului General al Proiectului în data de 16.12.2026
- Elaborare și transmitere la Ministerul Sănătății patru Rapoarte de Progres trimestriale.

- În data de 23.12.2025, a fost emis Ordinul de începere a lucrărilor cu data de începere a execuției 29.12.2025.

Aparat ventilație noninvazivă

Stație injectomate

Incubator transport cu monitor

Ventilator transport cu FIO2

Ecocardiograf portabil Ret-Cam

Construcție Corp C5' cu regim de înaltime S tehnic+P+2E+E tehnic, cu funcțiunea de terapie intensivă neonatologie

2. **PROIECT:** ***"DEZVOLTAREA INFRASTRUCTURII SPITALICEȘTI A SECȚIEI DE TERAPIE INTENSIVĂ PENTRU NOU-NĂSCUȚI ÎN CADRUL SPITALULUI CLINIC NICOLAE MALAXA"***

Contract de finanțare: Nr. 1142/28/NN din 27.12.2023, modificat prin: Act adițional nr. 1 din data de 19.09.2024 – privind prelungirea perioadei de implementare până la data de 30 Noiembrie 2025.

Durată contract: 23 luni
Buget total aprobat proiect: **1.112.935,60 lei**, din care cheltuieli eligibile - 264.226,41 lei și cheltuieli neeligibile – 848.709,19 lei.

În perioada ianuarie–decembrie 2025, în cadrul proiectului au fost implementate următoarele activități principale:

- Achiziționarea echipamentelor medicale Incubator de transport, Mixer de aer-oxigen pentru sala de nașteri și sala de operații cezariene, Monitor funcții vitale pentru sala de nașteri și sala de operații cezariene, Ventilator de transport cu FiO2 reglabil 21-100%, Aparat de ventilație mecanic tip hibrid, livrare, instalalare și punere în funcțiune în cadrul secției de terapie intensivă nou-născuți, fiind asigurat instructajul personalului medical privind utilizarea acestora.
- Depunere Cereri de Transfer nr. 2, în valoare totală de 533.781,50 lei.
- Cheltuieli eligibile aprobate și virate de Autoritatea de Management, aferente celor 2 Cereri de transfer, în valoare totală de 5.271,70 lei.
- Elaborare și transmitere – trei Rapoarte de Progres trimestriale și 1 Raport Final.

Incubator de transport

Mixer de aer-oxigen pentru sala de nașteri și sala de operații cezariene

Monitor funcții vitale pentru sala de nașteri și sala de operații cezariene

Ventilator de transport cu FiO2 reglabil 21-100% și Aparat de ventilație mecanic tip hibrid

3. **PROIECT:** ***"DEZVOLTAREA INFRASTRUCTURII SPITALICEȘTI A SECȚIEI DE TERAPIE INTENSIVĂ PENTRU NOU-NĂSCUȚI ÎN CADRUL SPITALULUI CLINIC DR. ION CANTACUZINO"***

Contract de finanțare: Nr. 1145/27.12.2023, modificat prin: Actul Adițional nr. 1/17.05.2024; Actul Adițional nr.2/07.10.2024; Actul Adițional nr.3/30.10.2025– prelungirea perioadei de implementare a proiectului până la data 31.03.2026; (cu TVA) .

Durată contract: 27 luni.
Buget total aprobat proiect: 5.863.660,21 lei, din care cheltuieli eligibile - 5.119.313,96 lei și cheltuieli neeligibile - 744.346,25 lei.

În perioada ianuarie – decembrie 2025, în cadrul proiectului au fost desfășurate următoarele activități principale:

- Au fost livrate echipamentele medicale achiziționate în cadrul proiectului: Injectomate; Pompe perfuzie; Mixer aer-oxigen; Incubator transpor; Oftalmoscop indirect; Aparat laser retinian; Sistem imagistică oftalmoscopică pentru retină; Aparat de ventilație mecanică; Incubatoare; Ventilator de transport cu FiO2 reglabil 21-100%; Sistem mixare soluții parentale; Monitoare semne vitale; Monitoare semne vitale pentru sala de nașteri; Ecocardiograf portabil cu sonde cardiace și sondă cap/abdomen; Monitoare funcții vitale multiparametru, cu posibilitatea de conectare la stația centrală de monitorizare; Monitor funcții vitale cu posibilitatea de conectare la stația centrală; Monitor punct suplimentar de supraveghere pentru stația centrală existentă; Monitor transcutanat neinvaziv, pentru gaze sangvine;
- Au fost livrate materialele publicitare conform comenzii ferme nr. 2 înregistrată sub nr. 331/05.06.2025;
- A fost depusă notificarea privind realocarea bugetară a economiilor realizate, aferente cheltuielilor eligibile în valoare de 633.080,95 lei;
- Au fost elaborate și transmise către Ministerul Sănătății 4 cereri de transfer însumând 4.450.820,32 lei, dintre acestea fiind aprobate primele 2 în valoare 4.340.363,90 lei;
- A fost elaborat actul adițional nr. 2 atât pentru contractul nr. 7561/04.04.2024, cât și pentru contractul nr. 7560/04.04.2024, privind modificarea TVA-ului de la 19% la 21%;

- A fost elaborat actul adițional nr. 3 pentru contractul nr. 7561/04.04.2024, precum și pentru contractul nr. 7560/04.04.2024, privind prelungirea duratei de valabilitate până la data de 31.03.2026;
- Raportare – Au fost elaborate și transmise 4 rapoarte de progre;
- A fost depusă notificarea în vederea aprobării Actului Adițional nr. 4 la Contractul de finanțare privind prelungirea proiectului până la data de 31.03.2026.

Mixer aer-oxigen;

Incubator transpor

Injectomate; Pompe perfuzie

Oftalmoscop indirect

Aparat laser retinian

Monitor transcutanat neinvaziv, pentru gaze sangvine;Sistem imagistică oftalmoscopică pentru retină

Aparat de ventilație mecanică; Incubatoare

Ventilator de transport cu FiO2 reglabil 21-100%; Sistem mixare soluții parentale

Monitoare semne vitale; Monitoare semne vitale pentru sala de nașteri; Ecocardiograf portabil cu sonde cardiace și sondă cap/abdomen

Monitoare funcții vitale multiparametru, cu posibilitatea de conectare la stația centrală de monitorizare și monitoare punc suplimentar de supraveghere pentru stația centrală existentă

INVESTIȚIA SPECIFICĂ: I2.1. – INFRASTRUCTURĂ SPITALICEASCĂ PUBLICĂ NOUĂ

PROIECT: ***"CONSTRUIRE CENTRU DE PSIHIATRIE PEDIATRICĂ ÎN INCINTA SPITALULUI CLINIC DE PSIHIATRIE PROF. DR. ALEXANDRU OBREGIA"***

Contract de finanțare: Nr. SP 77/26 din 20.04.2023, modificat prin: Actul Adițional nr.1 din 13.09.2023 - prelungirea perioadei de implementare a proiectului până la data de 30 Iunie 2026.

Durată contract: 50 luni

Buget total aprobat proiect: **60.587.323,02 lei**, din care cheltuieli eligibile - 57.557.956,87 lei și cheltuieli neeligibile – 3.029.366,15 lei.

În perioada ianuarie–decembrie 2025, în cadrul proiectului au fost implementate următoarele activități principale:

- În data de 17.01.2025, s-a semnat un Act Adițional la contractul de servicii de informare si publicitate și un Act Adițional la contractul de servicii de audit - extinderea termenului finalizare până la 30.06.2026.
- A fost emis Ordinul de începere - servicii proiectare PTh si DDE
- În data de 11.04.2025, s-a elaborat Referatul de Justificare echipamente medicale cu dotările minimale estimate ca fiind necesare.
- Au fost transmise două Notificări - modificarea UIMP.
- În data de 14.04.2025, s-a semnat Act Adițional 1 la contractul de servicii de proiectare – completare articol pentru menționarea titlului proiectului si al contractului de finantare pe facturile emise.
- A fost recepționat PTh, Caietele de sarcini, Detaliile de execuție în data de 17.04.2025
- A fost lansata in SEAP achiziția de lucrări. Procedura a fost contestată în Septembrie.
- A fost obținută Autorizația de Construire în data 29.04.2025.
- A fost elaborat Memoriul justificativ - modificarea indicatorilor tehnico-economici și actualizarea Devizului General.
- A fost recepționat Devizul general actualizat al proiectului – Aprilie 2025.
- S-a obținut HCGMB din 04.06.2025, pentru aprobarea noilor indicatori tehnico-economici aferenți obiectivului de investiții.
- În 25.07.2025 depunere Notificare pentru încheierea Actului Adițional nr. 2 la Contractul de finanțare – modificarea valorii totale exclusiv prin contribuție proprie.
- Elaborare și transmitere la Ministerul Sănătății - patru Rapoarte de Progres trimestriale.
- În data de 19.11.2025, s-a primit de la Ministerul Sănătății – Notificarea de denunțare unilaterală a Contractului de finanțare.

PROGRAMUL NAȚIONAL DE INVESTIȚII ÎN INFRASTRUCTURA UNITĂȚILOR SPITALICEȘTI (PNIIUS)

Programul Național de Investiții în Infrastructura Unităților Spitalicești (PNIIUS), are ca obiectiv general îmbunătățirea distribuției infrastructurii medicale între regiuni și județe. Aceste măsuri vizează creșterea accesului populației la servicii medicale de calitate și eficientizarea proceselor din sistemul de sănătate.

Prin aceste inițiative, se dorește nu doar facilitarea accesului pacienților la tratamente necesare, ci și reducerea diferențelor existente între zonele țării, contribuind astfel la un sistem de sănătate mai echitabil și mai bine pregătit pentru provocările actuale.

Direcția Management Proiecte din cadrul **Administrației Spitalelor și Serviciilor Medicale București** – având în vedere obiectul principal de activitate al instituției, a depus și demarat implementarea unui număr de opt proiecte din cadrul apelurilor lansate de către Ministerul Investițiilor și Proiectelor Europene în cadrul Programul național de investiții în infrastructura unităților spitalicești (PNIIUS), astfel:

APEL PROIECT – TIP B – PNIIUS/520/PNIIUS_P1/NA/PNIIUS_OS1/PNIIUS_A1

Acest apel este adresat unităților sanitare finanțate prin proiecte derulate prin Programul Operațional Infrastructură Mare 2014-2020 și prin Programul Operațional Regional 2014-2020, care au fost declarate nefuncționale/nefinalizate la data de 31.12.2023 și care nu sunt etapizate prin programele aferente perioadei de programare 2021-2027 sau finanțate prin Planul Național de Redresare și Reziliență, în vederea decontării cheltuielilor eligibile realizate după data de 01 ianuarie 2024.

1. **PROIECT: Lucrări modernizare/extindere pentru instalații electrice, de ventilație, tratare a aerului și infrastructura de fluide medicale, precum și montarea de sisteme de detectare, semnalizare, alarmare incendii și în cazul depașirii concentrației maxime de oxigen pentru 9 spitale din Administrarea ASSMB - Spitalul de Pneumoftiziologie "Sfântul Ștefan", Spitalul Clinic de Copii Doctor Victor Gomoiu, Spitalul Clinic Colțea - COD SMIS 336561**

În conformitate cu prevederile Ghidului de finanțare pentru Programul Național de Investiții în Infrastructura Unităților Spitalicești (PNIIUS), Apel de proiecte TIP B – PNIIUS/520/PNIIUS_P1/NA/PNIIUS_OS1/PNIIUS_A1, pot fi solicitate la rambursare cheltuielile aferente Proiectului „Lucrări modernizare/extindere pentru instalații electrice, de ventilație, tratare a aerului și infrastructura de fluide medicale, precum și montarea de sisteme de detectare, semnalizare, alarmare incendii și în cazul depașirii concentrației maxime de oxigen pentru 9 spitale din Administrarea ASSMB - Spitalul de Pneumoftiziologie "Sfântul Ștefan", Spitalul Clinic de Copii Doctor Victor Gomoiu, Spitalul Clinic Colțea” – Cod SMIS 152670, realizate după data de 01.01.2024.

Contract de finanțare: Nr. 52254 din 07.05.2025, modificat prin Actul Adițional nr. 1, privind prelungirea perioadei de implementare a proiectului până la data de 06 mai 2026.

Durată contract: 12 luni (06 mai 2026)

Bugetul total aprobat al proiectului: 5.984.943,36 lei, din care valoare eligibilă finanțată – 5.966.634,89 lei și contribuție proprie – 18.308,47 lei.

În perioada ianuarie–decembrie 2025, în cadrul proiectului au fost implementate următoarele activități principale:

- Elaborarea și transmiterea Raportului de Progres Trimestrial nr. 1;
- Elaborarea și transmiterea Raportului de Progres Trimestrial nr. 2;

- Aprobarea componenței Unității de Implementare a Proiectului (UIP);
- Depunerea unei notificări privind modificările minore intervenite în cadrul proiectului – componența UIP;
- Depunerea unei notificări în vederea aprobării Actului Adițional nr. 1 la Contractul de finanțare, privind prelungirea perioadei de implementare până la 06 mai 2026.

2. PROIECT: „DALI-Lucrări modernizare/extindere pentru instalații electrice, de ventilație, tratare a aerului și infrastructură de fluide medicale, precum și montarea de sisteme de detectare, semnalizare, alarmare incendii și în cazul depășirii concentrației maxime de oxigen pentru 9 spitale din Administrarea ASSMB" – Spitalul Clinic de Boli Infecțioase și Tropicale „Dr. Victor Babeș" - COD SMIS 336788

În conformitate cu prevederile Ghidului de finanțare pentru Programul Național de Investiții în Infrastructura Unităților Spitalicești (PNIIUS), Apel de proiecte TIP B – PNIIUS/520/PNIIUS_P1/NA/PNIIUS_OS1/PNIIUS_A1, pot fi solicitate la rambursare cheltuielile aferente Proiectului „DALI – Lucrări de modernizare/extindere pentru instalații electrice, de ventilație, tratare a aerului și infrastructura de fluide medicale, precum și montarea de sisteme de detectare, semnalizare și alarmare la incendii și în cazul depășirii concentrației maxime de oxigen pentru Spitalul Clinic de Boli Infecțioase și Tropicale „Dr. Victor Babeș" – Cod SMIS 152931, realizate după data de 01.01.2024.

Contract de finanțare: Nr. 54198 din 12.05.2025, modificat prin Actul Adițional nr. 1, privind prelungirea perioadei de implementare a proiectului până la data de 11 mai 2026.

Durată contract: 12 luni (11 mai 2026)

Bugetul total aprobat al proiectului: 10.602.102,27 lei, din care valoare eligibilă finanțată - 8.607.280,82lei și contribuție proprie – 1.994.821,45 lei.

În perioada ianuarie – decembrie 2025, în cadrul proiectului au fost implementate următoarele activități principale:

- Elaborarea și transmiterea Raportului de Progres Trimestrial nr. 1;
- Elaborarea și transmiterea Raportului de Progres Trimestrial nr. 2;
- Aprobarea componenței Unității de Implementare a Proiectului (UIP);
- Depunerea unei notificări în vederea aprobării Actului Adițional nr. 1 la Contractul de finanțare, privind prelungirea perioadei de implementare până la 11 mai 2026.

3. PROIECT: "Lucrări modernizare/extindere pentru instalații electrice, de ventilație, tratare a aerului și infrastructură de fluide medicale, precum și montarea de sisteme de detectare, semnalizare, alarmare incendii și în cazul depășirii concentrației maxime de oxigen pentru Spitalul Clinic Dr. Ion Cantacuzino"- COD SMIS 336803

În conformitate cu prevederile Ghidului de Finanțare pentru Programul Național de investiții în infrastructura unităților spitalicești (PNIIUS), Apel proiect – TIP B – PNIIUS/520/PNIIUS_P1/NA/PNIIUS_OS1/PNIIUS

_A1, pot fi solicitate la rambursare cheltuielile aferente Proiectului *"Lucrări modernizare/extindere pentru instalații electrice, de ventilație, tratare a aerului și infrastructura de fluide medicale, precum și montarea de sisteme de detectare, semnalizare, alarmare incendii și în cazul depășirii concentrației maxime de oxigen pentru SPITALUL CLINIC DR. ION CANTACUZINO" – COD SMIS 152930, realizate după data de 01.01.2024.*

Contract de finanțare: Nr. 56046 din 15.05.2025, modificat prin Actul Adițional nr.1- prelungirea perioadei de implementare a proiectului până la data de 14 mai 2026.

Durată contract: 14.05.2026

Buget total aprobat proiect: 8.795.212,34 lei, din care valoare eligibilă finanțată - 4.101.212,34 lei și contribuție proprie – 4,694.000,00 lei.

În perioada ianuarie–decembrie 2025, în cadrul proiectului au fost implementate următoarele activități principale:

- Elaborare și transmitere - Raport de Progres Trimestrial Nr. 1;
- Elaborare și transmitere - Raport de Progres Trimestrial Nr. 2;
- Aprobarea componenței Unități de Implementare a proiectului;
- Depunere Notificare, privind modificări minore intervenite în cadrul proiectului – componența UIP.
- Depunere Notificare în vederea aprobării Actului Adițional nr. 1 la Contractul de finanțare – prelungire perioada de implementare până la 14 mai 2026.

4. PROIECT: Lucrări modernizare/extindere pentru instalații electrice, de ventilație, tratare a aerului și infrastructura de fluide medicale, precum și montarea de sisteme de detectare, semnalizare, alarmare incendii și în cazul depășirii concentrației maxime de oxigen pentru Spitalul Clinic Colentina - COD SMIS 336772

În conformitate cu prevederile Ghidului de finanțare pentru Programul Național de Investiții în Infrastructura Unităților Spitalicești (PNIIUS), Apel de proiecte TIP B – PNIIUS/520/PNIIUS_P1/NA/PNIIUS_OS1/PNIIUS_A1, pot fi solicitate la rambursare cheltuielile aferente Proiectului „Lucrări de modernizare/extindere pentru instalații electrice, de ventilație, tratare a aerului și infrastructura de fluide medicale, precum și montarea de sisteme de detectare, semnalizare și alarmare la incendii și în cazul depășirii concentrației maxime de oxigen pentru Spitalul Clinic Colentina" – Cod SMIS 152935, realizate după data de 01.01.2024.

Contract de finanțare: Nr. 52479 din 08.05.2025, modificat prin Actul Adițional nr. 1, privind prelungirea perioadei de implementare a proiectului până la data de 07 mai 2026.

Durată contract: 07 mai 2026

Bugetul total aprobat al proiectului: 12.077.358,88 lei, din care valoare eligibilă finanțată-8.323.980,06 lei și contribuție proprie – 3.753.378,821 lei.

În perioada ianuarie–decembrie 2025, în cadrul proiectului au fost implementate următoarele activități principale:

- Elaborarea și transmiterea Raportului de Progres Trimestrial nr. 1;
- Elaborarea și transmiterea Raportului de Progres Trimestrial nr. 2;
- Aprobarea componenței Unității de Implementare a Proiectului (UIP);
- Depunerea unei notificări privind modificările minore intervenite în cadrul proiectului – componența UIP;
- Depunerea unei notificări în vederea aprobării Actului Adițional nr. 1 la Contractul de finanțare, privind prelungirea perioadei de implementare până la 07 mai 2026.

5. **PROIECT: "DALI-Lucrări modernizare/extindere pentru instalații electrice, de ventilație, tratare a aerului și infrastructură de fluide medicale, precum și montarea de sisteme de detectare, semnalizare, alarmare incendii și în cazul depășirii concentrației maxime de oxigen pentru 9 spitale din Administrarea ASSMB" – SPITALUL CLINIC DE NEFROLOGIE „DR. CAROL DAVILA".- COD SMIS 336773**

În conformitate cu prevederile Ghidului de finanțare pentru Programul Național de Investiții în Infrastructura Unităților Spitalicești (PNIIUS), Apel de proiecte TIP B – PNIIUS/520/PNIIUS_P1/NA/PNIIUS_OS1/PNIIUS_A1, pot fi solicitate la rambursare cheltuielile aferente Proiectului „DALI Lucrări modernizare/extindere pentru instalații electrice, de ventilație, tratare a aerului și infrastructura de fluide medicale, precum și montarea de sisteme de detectare, semnalizare, alarmare incendii și în cazul depășirii concentrației maxime de oxigen pentru SPITALUL CLINIC DE NEFROLOGIE DR. CAROL DAVILA"– Cod SMIS 152970, realizate după data de 01.01.2024.

Contract de finanțare: Nr. 54619 din 13.05.2025, modificat prin Actul Adițional nr. 1, privind prelungirea perioadei de implementare a proiectului până la data de 12 mai 2026.

Durată contract: 12 luni (12 mai 2026)

Bugetul total aprobat al proiectului: : 7.182.364,23 lei, din care valoare eligibilă finanțată - 7.182.364,23 lei.

În perioada ianuarie–decembrie 2025, în cadrul proiectului au fost implementate următoarele activități principale:

- Elaborarea și transmiterea Raportului de Progres Trimestrial nr. 1;
- Elaborarea și transmiterea Raportului de Progres Trimestrial nr. 2;
- Aprobarea componenței Unității de Implementare a Proiectului (UIP);
- Depunerea unei notificări privind modificările minore intervenite în cadrul proiectului – componența UIP;
- Depunerea unei notificări în vederea aprobării Actului Adițional nr. 1 la Contractul de finanțare, privind prelungirea perioadei de implementare până la 12 mai 2026.

6. PROIECT: Lucrări modernizare/extindere pentru instalații electrice, de ventilație, tratare a aerului și infrastructura de fluide medicale, precum și montarea de sisteme de detectare, semnalizare, alarmare incendii și în cazul depășirii concentrației maxime de oxigen pentru Spitalul Clinic Nicolae Malaxa - COD SMIS 336614

În conformitate cu prevederile Ghidului de finanțare pentru Programul Național de Investiții în Infrastructura Unităților Spitalicești (PNIIUS), Apel de proiecte TIP B – PNIIUS/520/PNIIUS_P1/NA/PNIIUS_OS1/PNIIUS_A1, pot fi solicitate la rambursare cheltuielile aferente Proiectului „Lucrări de modernizare/extindere pentru instalații electrice, de ventilație, tratare a aerului și infrastructura de fluide medicale, precum și montarea de sisteme de detectare, semnalizare și alarmare la incendii și în cazul depășirii concentrației maxime de oxigen pentru Spitalul Clinic Nicolae Malaxa" – Cod SMIS 152646, realizate după data de 01.01.2024.

Contract de finanțare: Nr. 52481 din 08.05.2025, modificat prin Actul Adițional nr. 1, privind prelungirea perioadei de implementare a proiectului până la data de 07 mai 2026.

Durată contract: 07 mai 2026

Bugetul total aprobat al proiectului: 1.451.954,58 lei, din care valoare eligibilă finanțată - 1.451.954,58 lei și contribuție proprie – 0 lei.

În perioada ianuarie–decembrie 2025, în cadrul proiectului au fost implementate următoarele activități principale:

- Elaborarea și transmiterea Raportului de Progres Trimestrial nr. 1;
- Elaborarea și transmiterea Raportului de Progres Trimestrial nr. 2;
- Aprobarea componenței Unității de Implementare a Proiectului (UIP);
- Depunerea unei notificări privind modificările minore intervenite în cadrul proiectului – componența UIP;
- Depunerea unei notificări în vederea aprobării Actului Adițional nr. 1 la Contractul de finanțare, privind prelungirea perioadei de implementare până la 07 mai 2026.

7. PROIECT: Lucrări modernizare/extindere pentru instalații electrice, de ventilație, tratare a aerului și infrastructura de fluide medicale, precum și montarea de sisteme de detectare, semnalizare, alarmare incendii și în cazul depășirii concentrației maxime de oxigen pentru Spitalul Clinic de Psihiatrie Prof. Dr.Alexandru Obregia - COD SMIS 336806

În conformitate cu prevederile Ghidului de finanțare pentru Programul Național de Investiții în Infrastructura Unităților Spitalicești (PNIIUS), Apel de proiecte TIP B – PNIIUS/520/PNIIUS_P1/NA/PNIIUS_OS1/PNIIUS_A1, pot fi solicitate la rambursare cheltuielile aferente Proiectului „Lucrări de modernizare/extindere pentru instalații electrice, de ventilație, tratare a aerului și infrastructura de fluide medicale, precum și montarea de sisteme de detectare, semnalizare și alarmare la incendii și în cazul depășirii concentrației maxime de oxigen pentru Spitalul Clinic de Psihiatrie Prof. Dr. Alexandru Obregia - COD SMIS 336806, realizate după data de 01.01.2024.

Contract de finanțare: Nr. 53309 din 09.05.2025, modificat prin Actul Adițional nr. 1, privind prelungirea perioadei de implementare a proiectului până la data de 08 mai 2026.

Durată contract: 08 mai 2026

Bugetul total aprobat al proiectului: 5.369.366,78 lei, din care valoare eligibilă finanțată - 5.369.366,78 lei și contribuție proprie – 0 lei.

În perioada ianuarie–decembrie 2025, în cadrul proiectului au fost implementate următoarele activități principale:

- Elaborarea și transmiterea Raportului de Progres Trimestrial nr. 1;
- Elaborarea și transmiterea Raportului de Progres Trimestrial nr. 2;
- Aprobarea componenței Unității de Implementare a Proiectului (UIP);
- Depunerea unei notificări privind modificările minore intervenite în cadrul proiectului – componența UIP;
- Depunerea unei notificări în vederea aprobării Actului Adițional nr. 1 la Contractul de finanțare, privind prelungirea perioadei de implementare până la 08 mai 2026.

8. **PROIECT: *"Lucrări modernizare/extindere pentru instalații electrice, de ventilație, tratare a aerului și infrastructura de fluide medicale, precum și montarea de sisteme de detectare, semnalizare, alarmare incendii și în cazul depășirii concentrației maxime de oxigen pentru SPITALUL CLINIC SFÂNTA MARIA – cod SMIS 336770***

În conformitate cu prevederile Ghidului de Finanțare pentru Programul Național de investiții în infrastructura unităților spitalicești (PNIIUS), Apel proiect – TIP B – PNIIUS/520/PNIIUS_P1/NA/PNIIUS_OS1/PNIIUS_A1, pot fi solicitate la rambursare cheltuielile aferente Proiectului *"Lucrări modernizare/extindere pentru instalații electrice, de ventilație, tratare a aerului și infrastructura de fluide medicale, precum și montarea de sisteme de detectare, semnalizare, alarmare incendii și în cazul depășirii concentrației maxime de oxigen pentru SPITALUL CLINIC SFÂNTA MARIA", realizate după data de 01.01.2024.*

Contract de finanțare: Nr. 53680 din data de 12.05.2025, modificat prin Actul Adițional nr. 1, privind prelungirea perioadei de implementare a proiectului până la data de 11.05.2026.
Durată contract: 11.05.2026
Bugetul total aprobat al proiectului: 10.882.226,53 lei, din care valoare eligibilă finanțată - 9.614.126,40 lei și contribuție proprie – 1.268.100,13 lei.
În perioada ianuarie–decembrie 2025, în cadrul proiectului au fost implementate următoarele activități principale:

- Elaborarea și transmiterea Raportului de Progres Trimestrial nr. 1;
- Elaborarea și transmiterea Raportului de Progres Trimestrial nr. 2;
- Aprobarea componenței Unității de Implementare a Proiectului (UIP);
- Depunerea unei notificări în vederea aprobării Actului Adițional nr. 1 la Contractul de finanțare, privind prelungirea perioadei de implementare până la 11.05.2026.

- Depunerea unei notificări în vederea aprobării Actului Adițional nr. 1 la Contractul de finanțare, privind prelungirea perioadei de implementare până la 07 mai 2026.

PROIECTE FINAȚATE DIN BUGETUL PROPRIU AL MUNICIPIULUI BUCUREȘTI PRIN ADMINISTRAȚIA SPITALELOR ȘI SERVICIILOR MEDICALE BUCUREȘTI

Administrația Spitalelor și Serviciilor Medicale București prin **Direcția Programe-Proiecte** a implementat în anul 2025 un număr de **6 (șase)** proiecte finațate din bugetul propriu al Municipiului București.

PROIECT - TESTAREA GENETICĂ LA CANCERUL DE SÂN ÎN FORMĂ INCIPIENTĂ

Proiectul, aprobat prin **H.C.G.M.B. nr. 179/04.06.2025**, are ca obiectiv obținerea de informații medicale, prin testare genetică - informații prognostice, predictive, alte tipuri de informații, ce pot fi integrate în planul de management al pacientului oncologic, în vederea atingerii celor mai bune rezultate.

Perioada de implementare: iunie 2025 – decembrie 2026

Buget multianual: 7.410.000,00 lei, distribuit astfel:
- Buget 2025: 3.705.000 lei, pentru 300 beneficiari
- Buget 2026: 3.705.000 lei, pentru 300 beneficiari

Sprijin financiar per beneficiar: 12.350 lei

În perioada **iunie–decembrie 2025**, au fost derulate următoarele activități principale:
- Publicarea pe site-ul A.S.S.M.B. a Regulamentului privind implementarea proiectului;
- Selectarea unităților sanitare publice și/sau private specializate în furnizarea serviciilor medicale prevăzute în proiect;
- Publicarea listei unităților sanitare afiliate proiectului pe site-ul acestuia;
- Înscrierea online a beneficiarilor, evaluarea dosarelor, emiterea deciziilor de aprobare sau respingere, precum și comunicarea către unitățile afiliate a beneficiarilor cu dosarele aprobate;
- Prestarea serviciilor medicale de către unitățile afiliate și transmiterea documentației pentru decontarea sprijinului financiar acordat prin proiect de către A.S.S.M.B.

Statistica la data de 31.12.2025:
- **Număr total dosare depuse:** 154
- Dosare aprobate: 140
- Dosare respinse: 6
- Notificare de retragere: 12

Valoarea totală a deconturilor înregistrate până la 31.12.2025: 1.210.300,00 lei, pentru un număr de 98 beneficiari, din care:
- Suma achitată: 553.050,00 lei
- Rest de plată: 657.250 lei

Pentru un număr 42 de beneficiari, deconturile nu au fost depuse, întrucât aceștia nu au primit rezultatul testării până la data menționată.

1. PROIECT - RECUPERARE ONCOLOGICĂ

Proiectul, aprobat prin **H.C.G.M.B. nr. 181/04.06.2025**, are ca obiectiv creșterea calității vieții pacienților oncologici, prin oferirea unui sprijin financiar destinat decontării unui pachet integrat de servicii: kinetoterapie, drenaj limfatic, consiliere psihologică și consiliere de nutriție oncologică, pentru menținerea și atingerea unui status optim de performanță fizică și psihologică.

Perioada de implementare: iunie 2025 – decembrie 2026

Buget multianual: 2.550.600 lei, distribuit astfel:

- Buget 2025: 1.275.300 lei, pentru 218 beneficiari
- Buget 2026: 1.275.300 lei, pentru 218 beneficiari

Sprijin financiar maximum per beneficiar: 5.850 lei/pachet, care include:

- 10 ședințe de drenaj limfatic manual
- 10 ședințe de kinetoterapie
- 10 ședințe de consiliere psihologică
- 1 consultație de nutriție oncologică

În perioada **iunie–decembrie 2025**, au fost derulate următoarele activități principale:

- Publicarea pe site-ul A.S.S.M.B. a Regulamentului privind implementarea proiectului;
- Selectarea unităților sanitare publice și/sau private specializate în furnizarea serviciilor medicale prevăzute în proiect;
- Publicarea listei unităților sanitare afiliate proiectului pe site-ul acestuia;
- Înscrierea online a beneficiarilor, evaluarea dosarelor, emiterea deciziilor de aprobare sau respingere, precum și comunicarea către unitățile afiliate a beneficiarilor cu dosarele aprobate;
- Prestarea serviciilor medicale de către unitățile afiliate și transmiterea documentației pentru decontarea sprijinului financiar acordat prin proiect de către A.S.S.M.B.

Statistica la data de 31.12.2025:

- **Număr total dosare depuse:** 224
  - Dosare aprobate: 218
  - Dosare respinse: 6

Valoarea totală a deconturilor înregistrate până la 31.12.2025: 860.000 lei, pentru un număr de 166 beneficiari care au finalizat procedurile medicale, din care:

- Suma achitată: 61.500 lei
- Rest de plată: 799.175 lei

Pentru un număr 52 de beneficiari deconturile nu au fost depuse, întrucât aceștia nu au finalizat procedurile medicale până la data menționată.

2. PROIECT – SMILE-2

Proiectul, aprobat prin **H.C.G.M.B. nr. 346/29.08.2025** are ca obiectiv prevenirea afecțiunilor dentare pentru menținerea unui organism sănătos, printr-o soluție de tratament minim invazivă care corectează probleme dentare deseori ireversibile, dar care pot fi tratate ortodontic cu rezultate spectaculoase, prin aplicarea de aparate ortodontice fixe copiilor cu vârste între 12-17 ani din Municipiul Bucuresti.

Perioada de implementare: Sept. 2025 – Dec. 2026.
Buget multianual: 5.000.000,00 lei**,** distribuit astfel:

- Buget 2025: 1.000.000,00 lei, pentru 200 beneficiari
- Buget 2026: 4.000.000,00 lei, pentru 800 beneficiari

Sprijin financiar per beneficiar: maximum **5.000,00 lei**

În perioada **septembrie–decembrie 2025**, au fost derulate următoarele activități principale:

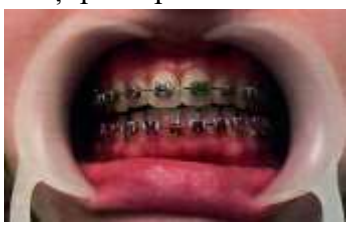

- Publicarea pe site-ul A.S.S.M.B. a Regulamentului privind implementarea Proiectului;
- Achiziție servicii creare secțiune web a proiectului, inclusiv găzduire și mentenanță secțiune web;
- Selectarea unităților sanitare publice și/sau private specializate în efectuarea serviciilor medicale prevăzute în proiect;
- Publicarea listei unităților sanitare afiliate proiectului pe site-ul acestuia;
- Înscrierea online a beneficiarilor pe site-ul proiectului, evaluarea dosarelor, emiterea deciziilor de aprobare/respingere, comunicarea către unitățile afiliate a beneficiarelor cu dosare aprobate;
- Prestarea serviciilor medicale de către unitățile afiliate și transmiterea documentației pentru decontarea sprijinului financiar acordat prin proiect de către A.S.S.M.B

Statistică la data de 31.12.2025:

- Număr total dosare depuse: 144
- Dosare aprobate: 140
- Dosare respinse: 1
- Dosare cu notificare de retragere: 3

Sprijinul financiar aferent celor 140 dosare aprobate, în valoare totală de **647.560,00 lei va fi decontat către unitățile afiliate în anul 2026**, primele deconturi pentru 16 copii beneficiari fiind recepționate și avizate la plată în 29-30 decembrie 2025. Pentru un număr de 124 beneficiari, deconturile vor fi înaintate de către unitățile afiliate pe masura finalizării serviciilor medicale.

3. PROIECT – „FIV 3 – O șansă pentru cuplurile infertile”

Proiectul, aprobat prin **H.C.G.M.B nr. 180/04.06.2025**, are ca obiectiv creșterea natalității în rândul populației, pe raza Municipiului București, prin acordarea unui sprijin financiar pentru 2000 de cupluri infertile/femei singure, pentru tratament medicamentos și efectuarea procedurilor de fertilizare in vitro. Prin HCGMB nr. 405/30.09.2025 privind proiectul „FIV 3 – O șansă pentru cuplurile infertile”, bugetul aferent anului 2025 a fost majorat cu sprijinul financiar pentru un număr suplimentar de 100 beneficiari, respectiv cu suma de 1.500.000 lei.

Perioada de implementare : iunie 2025 – decembrie 2026

Bugetul multianual: 31.500.00,00 lei, distribuit astfel :

- Buget 2025 :16.500.000,00 lei, pentru 1100 beneficiari
- Buget 2026: 15.000.000,00 lei, pentru 1000 beneficiari

Sprijin financiar per beneficiar: 15.000,00 lei, care cuprinde:

- Tratament medicamentos în valoare de 5.000,00 lei
- Procedura de fertilizare in vitro în valoare de 10.000,00 lei

În perioada **iunie - decembrie 2025**, au fost derulate următoarele activități principale:

- Publicarea pe site-ul A.S.S.M.B. a Regulamentului privind implementarea proiectului;
- Selectarea unităților sanitare publice și/sau private specializate în efectuarea serviciilor medicale prevăzute în proiect;
- Publicarea listei unităților sanitare afiliate proiectului pe site-ul acestuia;
- Înscrierea online a beneficiarilor, evaluarea dosarelor, emiterea deciziilor de aprobare sau respingere, precum și comunicarea către unitățile sanitare afiliate a beneficiarilor cu dosarele aprobate;
- Prestarea serviciilor medicale de către unitățile afiliate și transmiterea documentației pentru decontarea sprijinului financiaracordat prin proiect de către A.S.S.M.B.

Statistică la data de 31.12.2025:

- **Număr total dosare depuse: 1083**
  - Dosare aprobate: 877
  - Dosare respinse/revocate/retrase: 206

Valoarea totală a deconturilor înregistrate până la 31.12.2025: 5.205.557,75 lei, pentru un număr de 775 de beneficiaricare au finalizat procedurile medicale, din care:

- Suma achitată:71.650,00 lei
- Rest de plată: 5.133.907,75 lei

Pentru un număr de 102 beneficiari, deconturile nu au fost depuse, întrucât aceștia nu au finalizat procedurile medicale până la data menționată.

4. PROIECTUL - TESTARE BABEȘ PAPANICOLAU ÎN MEDIU LICHID

Proiectul, aprobat prin **H.C.G.M.B. nr. 182/04.06.2025,** are ca obiectiv depistarea precoce și prevenirea cancerului de col uterin, prin efectuarea Testului Babeș Papanicolau în mediu lichid, procedură de screening pentru cancer sau alte anomalii celulare ale colului uterin prin care acuratețea rezultatului crește exponențial.

Perioada de implementare: iunie 2025 – decembrie 2026

Buget multianual: 39.400,00 lei, distribuit astfel:

- Buget 2025: 19.700,00 lei, pentru 197 beneficiare
- Buget 2026: 19.700,00 lei, pentru 197 beneficiare

Sprijinul financiar acordat: maximum **100 lei /beneficiară**.

În perioada **iunie – decembrie 2025**, au fost derulate următoarele activități principale:

- Publicarea pe site-ul A.S.S.M.B. a Regulamentului privind implementarea Proiectului;
- Selectarea unităților sanitare publice și/sau private specializate în efectuarea serviciilor medicale prevăzute în proiect, conform Procedurii privind afilierea publicată pe site-ul A.S.S.M.B.;
- Afișarea listei unitățile sanitare publice și/sau private afiliate, pe site-ul proiectului:
  - Clinica Sante SRL
  - Lotus-Med SRL
  - Laborator Cuza Vodă SRL
- Înscrierea online a beneficiarilor pe site-ul proiectului, evaluarea dosarelor, emiterea deciziilor de aprobare/respingere, comunicarea către unitățile afiliate a beneficiarelor cu dosare aprobate;
- Prestarea serviciilor medicale de către unitățile afiliate și trimiterea documentației în vederea decontării de către A.S.S.M.B. a sprijinului financiar alocat prin proiect.

Statistică la data de 31.12.2025: 56 dosare depuse, din care:

42 dosare aprobate.

- 3 dosare respinse;
- 11 dosare cu notificare de retragere;

Până la 31.12.2025 a fost decontat sprijinul financiar către unitățile afiliate pentru 1 beneficiară – 100,00 lei, diferența de decontat în 2026 aferent dosarelor aprobate până la finalul anului 2025 fiind de 3.200,00 lei (32 beneficiare).

5. PROIECTUL – FOCUS VDR

Proiectul, aprobat prin **H.C.G.M.B. nr. 413/30.09.2025**, are ca obiectiv reprezintă ameliorarea/remedierea problemelor de vedere în rândul copiilor cu vârste cuprinse între 0 și 17 ani, prin acordarea unui sprijin financiar în cuatum total de 500 lei pentru fiecare copil beneficiar, care poate fi folosit pentru achiziționarea unei perechi de ochelari, incluzând atât rame, cât și lentile.

Perioada de implementare: septembrie 2025 – decembrie 2026

Buget multianual: 478.712 lei, distribuit astfel:

- Buget 2025: 110.000 lei, pentru 180 beneficiari
- Buget 2026: 368712 lei, pentru 720 beneficiari

Sprijin financiar maximum per beneficiar: 500 lei

În perioada **septembrie–decembrie 2025**, au fost derulate următoarele activități principale:

- Publicarea pe site-ul A.S.S.M.B. a Regulamentului privind implementarea proiectului;
- Publicarea Procedurii de afiliere;
- Publicarea Anunțului de Selecție;

PROIECTE DEPUSE SPRE FINANȚARE

PROGRAMUL SĂNĂTATE

Apel de proiecte: Investiții în unități sanitare care tratează pacient critic cu patologie vasculară cerebrală acută" din cadrul Priorității 3 „Creșterea eficacității și rezilienței sistemului medical în domenii critice, de importanță strategică cu impact transversal asupra serviciilor medicale și asupra stării de sănătate", Fond FEDR
Obiectivul specific RS O4.5, Acțiunea C:

1. **PROIECT: Dezvoltarea capacității de tratament intervențional și creșterea capacității de diagnostic pentru pacientul critic cu patologie vasculară cerebrală acută în Spitalul Clinic Colentina – COD SMIS 348576**

Obiectiv general al proiectului:

Obiectivul general al proiectului vizează extinderea și modernizarea infrastructurii medicale din cadrul Spitalului Clinic Colentina, cu scopul de a dezvolta capacitatea de diagnostic și tratament intervențional pentru pacientul critic cu patologie vasculară cerebrală acută, prin dotarea cu echipamente performante de imagistică avansată. Consolidarea componentei de terapie intensivă și neurochirurgie intervențională, urmărește reducerea timpului de intervenție, creșterea eficienței terapeutice și reducerea dizabilităților pe termen lung asociate accidentului vascular cerebral (AVC).

Bugetul total al proiectului – 18.642.358,73 lei, din care 18.269.511,55 - cheltuieli și cheltuieli neeligibile în valoare de 372.847,18 lei.

Perioada de implementare – 29 luni.

În perioada ianuarie–decembrie 2025, în cadrul proiectului au fost derulate următoarele activități principale:

- Elaborare și depunere proiect;
- Formulare și transmitere răspuns la solicitarea de Clarificări nr.1, primită în etapa de evaluare tehnică și financiară din partea Autorității de Management pentru Programul Sănătate;
- Revizuire Anexa 10 – Bugetul proiectului;
- Revizuire – Acord de parteneriat;
- Revizuire – Plan de Achiziții;

Status Proiect – ADMIS - Proiectul a fost declarat admis pe lista de rezervă, după evaluarea Tehnică și Financiară, însumând un total de 81 puncte.

Apel de proiecte: Investiții în infrastructura unităților publice care furnizează servicii de paliație
Prioritatea 2: Servicii de reabilitare, paliaţie şi spitalizări pentru boli cronice adaptate fenomenului demografic de îmbătrânire a populaţiei, impactului dizabilității şi profilului de morbiditate.
Obiectiv de politică 4: O Europă mai socială și mai favorabilă incluziunii, prin implementarea Pilonului european al drepturilor sociale.

Obiectiv specific: RSO4.5. Asigurarea accesului egal la asistență medicală și asigurarea rezilienței sistemelor de sănătate, inclusiv în ceea ce privește asistența medicală primară, precum și promovarea tranziției de la îngrijirea instituționalizată către îngrijirea în familie sau în comunitate (FEDR):

2. **PROIECT „MODERNIZARE SPAȚII EXISTENTE ȘI EXTINDEREA SERVICIILOR DE PALIAȚIE PRINTR-UN CORP NOU DE CLĂDIRE– SPITALUL DE BOLI CRONICE "SF LUCA" – MUN. BUCUREȘTI" – COD SMIS 348124**

Obiectiv general al proiectului: Obiectivul general al proiectului este îmbunătățirea accesului echitabil și în timp util la servicii medicale de paliație și recuperare în Municipiul București, prin modernizarea infrastructurii existente și realizarea unui corp nou de clădire integrat în cadrul Spitalului de Boli Cronice „Sf Luca", care să ofere îngrijiri complexe, centrate pe pacient, în conformitate cu standardele naționale și europene.

Bugetul total al proiectului – 326.328.149,61 lei, din care 12.518.699,27 lei - cheltuieli eligibile și cheltuieli neeligibile în valoare de 313.809.450,34 lei.

Perioada de implementare – 36 luni.

În perioada ianuarie–decembrie 2025, în cadrul proiectului au fost derulate următoarele activități principale:

- Elaborare și depunere proiect;

Status Proiect – RESPINS

PROGRAMUL REGIONAL BUCUREȘTI-ILFOV 2021-2027

Apel de proiecte: PR BI P3/3.2&3.4/1/2025, apel dedicat Creșterii eficienței energetice și nivelului de siguranță la acţiuni seismice a clădirilor publice din cadrul Priorității 3 O regiune prietenoasă cu mediul

Obiectiv specific 2.1 – Promovarea eficienței energetice și reducerea emisiilor de gaze cu efect de seră:

1. **PROIECT „REABILITARE ENERGETICĂ ȘI CONSOLIDARE - PAVILIONUL A - CORP 7 - SPITALUL CLINIC COLENTINA" – COD SMIS 353494**

Obiectiv general al proiectului: Obiectivul general al proiectului este creșterea eficienței energetice și a nivelului de siguranță seismică a Pavilionului A – Corp C7 (Camera de gardă) din cadrul Spitalului Clinic Colentina, printr-un pachet integrat de lucrări care urmăresc reducerea consumurilor energetice și a emisiilor de gaze cu efect de seră, concomitent cu consolidarea structurală a clădirii pentru a răspunde riscurilor seismice specifice zonei București-Ilfov.

Bugetul total al proiectului – 16.560.687,68 lei, din care 15.077.431,55 lei - cheltuieli eligibile și cheltuieli neeligibile în valoare de 1.483.256,13 lei.

Perioada de implementare – 21 luni.

În perioada ianuarie–decembrie 2025, în cadrul proiectului au fost derulate următoarele activități principale:

- Elaborare și depunere proiect;

Status Proiect – DEPUS

2. **PROIECT „REABILITARE ENERGETICA ȘI CONSOLIDARE CORP C9 – SPITALUL CLINIC DE PSIHIATRIE PROF. DR. ALEXANDRU OBREGIA" – COD SMIS 354131**

Obiectiv general al proiectului: Obiectivul general al proiectului este creșterea eficienței energetice și a nivelului de siguranță seismică a Corpului C9 din cadrul Spitalului Clinic de Psihiatrie „Prof. Dr. Alexandru Obregia", prin implementarea unei soluții integrate de reabilitare energetică aprofundată și consolidare structurală.

Bugetul total al proiectului – 33.100.955,52 lei, din care 30.404.392,35 lei - cheltuieli eligibile și cheltuieli neeligibile în valoare de 2.696.563,17 lei.

Perioada de implementare – 37 luni.

În perioada ianuarie–decembrie 2025, în cadrul proiectului au fost derulate următoarele activități principale:

- Elaborare și depunere proiect;

Status Proiect – DEPUS

PROMOVAREA SĂNĂTĂȚII– CAMPANII ȘI EVENIMENTE

În conformitate cu necesitatea de acțiune pentru creșterea gradului de informare și conștientizare a populației privind prevenirea îmbolnăvirilor, adoptarea unui stil de viață sănătos și promovarea unor comportamente care să sprijine protejarea și menținerea stării de sănătate atât individuale, cât și colective, activitățile Compartimentului Promovarea Sănătății s-au concentrat, în mod prioritar, pe acțiuni dedicate prevenției prin acțiuni dedicate educației pentru sănătate.

În anul 2025 au fost dezvoltate noi parteneriate, atât cu instituții ale statului, cât și cu organizații neguvernamentale ori parteneri din sectorul privat, scopul principal al acestora constând în educarea cetăţenilor, ca mijloc de dezvoltare a cunoştinţelor şi schimbarea comportamentului într-un stil de viaţă nou, favorabil sănătăţii.

Toate aceste activități au avut la bază atât studiile de specialitate și indicatorii referitori la tendințe și la evoluția stării de sănătate a populației, cât și legătura permanentă și cu practicienii din spitale și cu segmente ale populației, fapt ce a permis derularea unor acțiuni și campanii țintite, centrate pe nevoi actuale

și de perspectivă, atât în format fizic, cât și în mediul online (pe canalele noastre de comunicare social media: Facebook, Instagram, Tik Tok, site ASSMB, canal YouTube).

„WI-FI EMOȚIONAL”
– EXTINDEREA CONCEPTULUI ”ȘCOALA PĂRINȚILOR”
PROGRAM DE SPRIJIN ÎN RELAȚIA FAMILIALĂ PĂRINTE–COPIL -

În luna iulie, Administrația Spitalelor și Serviciilor Medicale București (ASSMB), în parteneriat cu echipa Secției Clinice V – Psihiatrie Pediatrică a Spitalului „Prof. Dr. Al. Obregia”, a lansat un nou program educațional dedicat părinților – **„Școala Părinților”**, cu sesiuni interactive susținute de medici psihiatri și psihologi clinicieni. Proiectul adresează nevoia reală de sprijin psihoeducațional în rândul familiilor care se confruntă cu provocările specifice perioadei copilăriei și adolescenței.

OBIECTIVE STRATEGICE

1. Informarea părinților despre dezvoltarea neuropsihică în adolescență.
2. Creșterea colaborării și încrederii între familii și profesioniștii din sănătatea mintală.
3. Prevenirea agravării tulburărilor emoționale și comportamentale.
4. Reducerea stigmatizării asociate problemelor de sănătate mintală.
5. Promovarea implicării active a părinților în procesul terapeutic.

PUBLIC-ȚINTĂ

Părinți ai adolescenților internați sau aflați în tratament ambulatoriu.

Familii din comunitate interesate de sprijin preventiv.

Cadre didactice, consilieri școlari, asistenți sociali (în ediții speciale).

FORMATUL EVENIMENTELOR

- Frecvență: lunar sau bilunar
- Durată: 90–120 minute
- Format: Prezentare tematică + sesiune interactivă de întrebări și discuții
- Spațiu: Sală dedicată în cadrul secției de psihiatrie pediatrică/ amfiteatru ASSMB

- Format fizic, cu posibilitate ulterioară de înregistrare video pentru platformele ASSMB

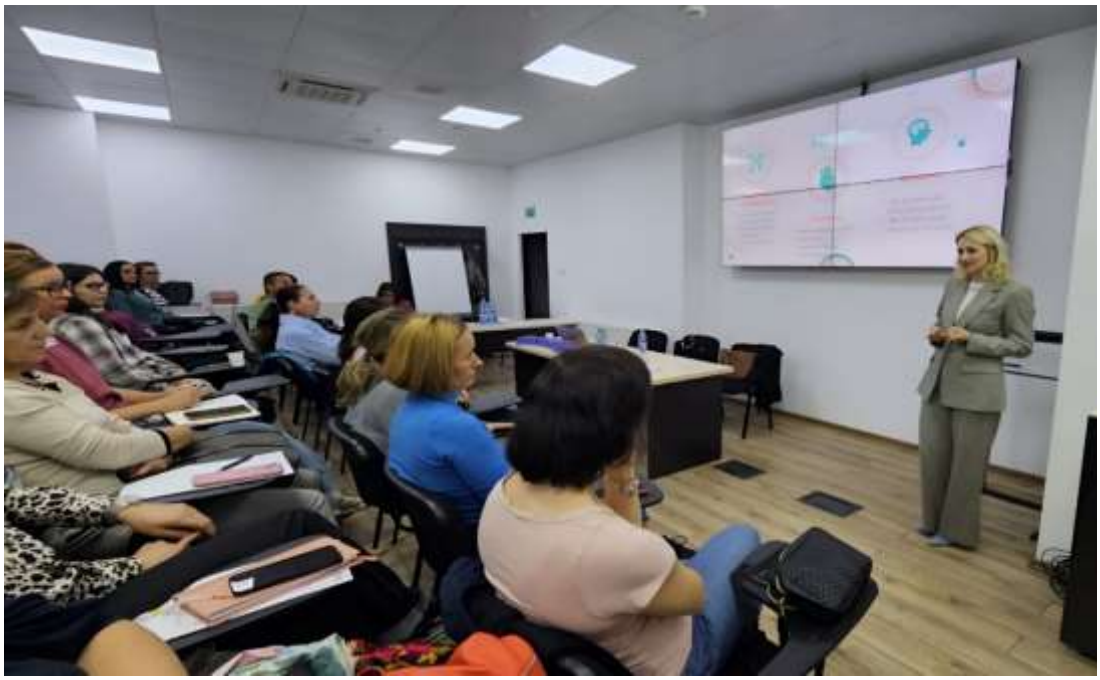

”MED.EDU”- ATELIERE INTERACTIVE DEDICATE ÎNȚELEGERII, CUNOAȘTERII PREVENȚIEI ȘI BUNELOR PRACTICI

În luna noiembrie, Administrația Spitalelor și Serviciilor Medicale București (ASSMB), alături de Spitalul Clinic de Copii „Dr. Victor Gomoiu”, a lansat „**Med.Edu**”, o nouă direcție în cadrul conceptului extins #ȘcoalaPărinților – un demers educațional care pune sănătatea copiilor pe primul loc, oferindu-le părinților informații utile, clare și de încredere despre îngrijirea celor mici.

Prin întâlniri, ateliere și discuții cu specialiști în pediatrie, **Med.Edu** îi ajută pe părinți să fie mai pregătiți, mai liniștiți și mai conectați la nevoile copiilor lor – de la primele luni de viață până la adolescență.

Obiectivele programului:

- ✔ Consolidarea și protejarea stării de sănătate a copiilor
- ✔ Promovarea educației medicale și a prevenției în rândul părinților
- ✔ Clarificarea diferenței dintre simptomele minore și urgențele reale
- ✔ Crearea unui spațiu de dialog direct între părinți și specialiști

Obiective strategice

1. Educație medicală pentru părinți – prevenție și gestionare corectă a problemelor de sănătate.
2. Întărirea relației spital – comunitate.
3. Scăderea incidenței vizitelor la camera de gardă pentru probleme minore.
4. Promovarea echipei medicale și a serviciilor spitalului.
5. Crearea unei comunități loiale în jurul spitalului (canal pentru promovare și feedback real).

Frecvență:

- 1 sesiune/lună
- Opțional: ediții speciale trimestriale în colaborare cu invitați externi (psihologi, nutriționiști etc).
- Grup-țintă:
- Părinți cu copii 0-18 ani (eventual grupați pe categorii de vârstă în funcție de temă).

MITURI COMUNE
01
VACCINURILE DETERMINA APARITIA AUTISMULUI
Studiile efectuate pe loturi uriase de pacienti (milioane) au descoperit ca riscul de autism la copiii imunizati este la fel de mare ca si la copiii neimunizati.
SPECIALISTII DIN LUMEA INTREAGA, INCLUSIV OMS, APRECIAZA CA NU EXISTA NICI O LEGATURA INTRE ADMINISTRAREA VACCINURILOR (ROR) SI DEZVOLTAREA AUTISMULUI.

10

PROIECTUL PILOT ”M.A.M.A.”

În maternitățile administrate de ASSMB prin Primăria Capitalei, luna iunie a fost dedicată proiectului-pilot „M.A.M.A.” – un pas important pentru sănătatea emoțională a mamelor!

Administrația Spitalelor și Serviciilor Medicale București (ASSMB) a lansat, în parteneriat cu Asociația Happy Minds, proiectul-pilot „M.A.M.A.”, un program dedicat sprijinului psihologic pentru mamele aflate în situații vulnerabile în perioada sarcinii și după naștere. Prin această inițiativă, ASSMB a facilitate accesul gratuit la servicii de suport emoțional și psihoeducație pentru mamele expuse riscului de depresie postpartum; femeile care au suferit pierderea unei sarcini; paciente cu sarcini la risc sau patologii asociate; paciente oncologice aflate în tratament.

Activitatile psihologice au fost susținute de o echipă de 10 psihologi clinicieni și psihoterapeuți, alocați conform unui program prestabilit 7/7 pe durata lunii iunie 2025.

Proiectul M.A.M.A. a răspuns unei nevoi reale de asigurare a suportului psihologic în maternitățile administrate de ASSMB, având un impact pozitiv atât asupra pacientelor, cât și asupra personalului medical. Prin această colaborare, ASSMB și-a continuat misiunea de a susține sănătatea femeilor din București, nu doar prin tratamente medicale, ci și prin inițiative care adresează componenta emoțională – esențială în perioada maternității.

SĂPTĂMÂNA NAȚIONALĂ A TESTĂRII CONSUMULUI PERSONAL DE ALCOOL

Administrația Spitalelor și Serviciilor Medicale București a fost și în 2025 partener al campaniei ALIAT „Saptămâna națională a testării consumului personal de alcool" (09-15 iunie 2025), prin intermediul cabinetelor medicale universitare administrate de ASSMB.

În cadrul parteneriatului de lungă durată dintre cele două entități, se desfășoară anual cel mai mare proiect din România dedicat screening-ului și prevenirii consumului de alcool.

Săptămâna Națională a Testării Consumului Personal de Alcool este un proiect care furnizează informații cruciale pentru înțelegerea și combaterea consumului de alcool riscant în România. Acesta vine în sprijinul tuturor românilor care doresc să evalueze rapid, științific și în mod confidențial consumul lor de alcool. Completarea chestionarului oferă posibilitatea participanților să identifice din timp riscurile potențiale asociate consumului lor de alcool.

Proiectul s-a desfășurat în perioada 09 - 15 iunie 2025 online, pe www.testareaudit.ro și offline, în peste 300 de locații din toată țara. Punctele fixe au fost marcate pe harta din platformă, unde peste 400 de evaluatori AUDIT și specialiști ALIAT vor oferi informații și recomandări timp de o săptămână.

BABY BOOM SHOW - TÂRG PENTRU COPII ȘI VIITOARE MĂMICI

ASSMB, alături de cele patru maternități pe care le administrează și Spitalul de Copii „Dr. Victor Gomoiu" a participat, și în 2025, la cel mai mare Târg pentru copii și viitoare mămici - Baby Boom Show, în perioada 4 – 7 septembrie 2025. Standul ASSMB a fost printre cele mai vizitate în cele patru zile de târg.

Sute de viitori părinți au discutat cu medici, asistenți și moașe de la Spitalul Clinic Prof. Dr. Panait Sîrbu - Maternitatea Giulești, Spitalul Clinic Dr. I. Cantacuzino, Spitalul Clinic de Obstetrică-Ginecologie Filantropia București Spitalul Clinic Nicolae Malaxa și Spitalul de Copii „Dr. Victor Gomoiu", prezenți la târg, despre condițiile de cazare din maternități, dotările sălilor de naștere și avantajele unei nașteri la stat și despre ce lucruri trebuie să fie pregătite în bagajul de naștere. Toate cadrele medicale prezente au interacționat cu vizitatorii și le-au oferit sfaturi prețioase.

ASSMB a realizat filme de prezentare pentru fiecare maternitate, care au rulat permanent pe un ecran de mari dimensiuni pe tot parcursul evenimentului.

Cele patru maternități au oferit și premii substanțiale persoanelor care au participat la tombola organizată cu această ocazie.

WORKSHOP-URI DEDICATE EDUCAȚIEI ȘI PREVENȚIEI ÎN DOMENIUL CONSUMULUI DE SUBSTANȚE INTERZISE

În perioada 10–18 iunie 2025, Administrația Spitalelor și Serviciilor Medicale București (ASSMB), prin Compartimentul Promovarea Sănătății, a organizat o nouă rundă de sesiuni interactive de instruire, informare și conștientizare a problematicii substanțelor interzise, desfășurate în: Spitalul Clinic de Obstetrică și Ginecologie Filantropia; Spitalul Clinic de Copii „Dr. Victor Gomoiu", Spitalul Clinic Colțea.

Primăria Capitalei

ASSMB
Administrația Spitalelor și Serviciilor Medicale București

Temele abordate în cadrul sesiunilor:

✅ Tendințele actuale privind consumul de substanțe interzise în rândul adolescenților și tinerilor

✅ Exemple reale, extrase din cazuri recente din România

✅ Informații esențiale despre categoriile de substanțe interzise și riscurile asociate

✅ Măsuri de protecție juridică pentru cadrele medicale în relație cu pacienții care pot fi implicați în astfel de situații

Activitățile se înscriu în campania de conștientizare lansată de ASSMB în 2022, ce are ca scop dezvoltarea abilităților personale și profesionale ale personalului medical, precum și întărirea componentei de siguranță, integritate și prevenție în sistemul public de sănătate.

* PREVENIRE
* COMBATERE
* TRATAMENT

CAMPANIA „TU CONTROLEZI POVESTEA SĂNĂTĂȚII TALE. TESTEAZĂ-TE ACUM!”

ASSMB, Spitalul Clinic “Colțea”, Spitalul Clinic de Boli Infecţioase și Tropicale “Dr. Victor Babeş” și Centrul De Evaluare și Tratament al Toxicodependențelor pentru Tineri “Sf.Stelian” au derulat în comun campania de testare rapidă, gratuită a populației, în vederea depistării precoce a unor potențiale infecții cu virusurile hepatitei B, C și HIV, denumită: „***Tu controlezi povestea sănătății tale. Testează-te acum!”.***

În contextul creșterii incidenței infecțiilor cu virusurile hepatitei B, C și HIV, precum și în acord cu angajamentul Administrației Spitalelor și Serviciilor Medicale București (ASSMB) de a promova prevenția, educația pentru sănătate și accesul gratuit la servicii esențiale de screening, a fost lansată campania comună de testare rapidă, intitulată: **„Tu controlezi povestea sănătății tale. Testează-te acum!”**

Au fost testate 800 persoane în mod gratuit, anonim și cu acord informat, fiind utilizate teste rapide pentru HIV, VHB și VHC.

Grad de receptivitate ridicat: Participanții au manifestat interes crescut pentru aflarea statusului propriu și pentru accesul la consiliere și testare confidențială.

Profil divers al beneficiarilor: campania a ajuns la persoane cu niveluri variate de acces la servicii medicale (inclusiv neasigurați).

Nevoia de continuitate: solicitările primite în unități și prin intermediul personalului ARAS indică interes pentru reluarea periodică a campaniilor de acest tip.

Campania **„Tu controlezi povestea sănătății tale. Testează-te acum!”** a reprezentat un exemplu de colaborare eficientă între autorități publice, unități sanitare și organizații neguvernamentale, în beneficiul direct al populației.

Prin accesul gratuit, rapid și confidențial la testare, campania a contribuit la **educația pentru sănătate**, **screeningul activ** și **identificarea timpurie a riscurilor de sănătate** în rândul populației generale.

TU CONTROLEZI
POVERTEA
SĂNĂTĂȚII TALE

TU
ROLEZI
PO
A
SĂ
II TALE.

Planul Comun de Acțiune de la nivelul municipiului București pe palierul prevenire pentru implementarea Planului Comun de Acțiune pentru prevenirea şi combaterea consumului de droguri/alte substanțe cu efect psihoactiv – risc major la adresa siguranței individuale și naționale nr. S/105.450 din 10.11.2023

Având în vedere obligațiile stabilite în sarcina ASSMB prin *Planul Comun de Acțiune de la nivelul municipiului București pe palierul prevenire pentru implementarea Planului Comun de Acțiune pentru prevenirea şi combaterea consumului de droguri/alte substanțe cu efect psihoactiv – risc major la adresa siguranței individuale și naționale nr. S/105.450 din 10.11.2023*, precizările Grupului de Lucru Tehnic-Operativ de Prevenire (Adresă IGPR nr. 73916/04.06.2024 și importanța unei colaborări optime cu partenerii instituționali ai ASSMB - Direcția Generală de Poliție a Municipiului București, Compartimentul Promovarea Sănătății (CPS) este responsabil de coordonarea acțiunilor de implementare a Hotărârii CSAT ce revin instituției noastre și de raportarea lunară către DGPMB a machetei indicatorilor de evaluare preventive (date obținute de la unitățile sanitare aflate în administrare). În acest context, CPS solicită, obține, centralizează și raportează lunar, către DGPMB, datele necesare pentru monitorizarea implementării acțiunilor de prevenire și are în vedere inițierea sau continuarea unor activități legate informarea, conștientizarea segmentului general al populației și/sau al personalului propriu și din unitățile sanitare administrate în legătură cu riscurile și implicațiile generate de consumul substanțelor interzise cu efect psiho-activ.

INDICATORI DE EVALUARE PREVENTIVI	SSŞ	SAPC	SIRP	BCCO	SRPTB	UTAIB	TOTAL MUNICIPIU	ANA	DSPB	DGIMB	P.RAHOVA	DGASMB	ISMB	ASSMB	TOTAL GENERAL	RESPONSABILI	OBSERVAȚII
Număr campanii preventiv - informative implementate - total, din care:	0	0	0	0		0	0	0	0	0	0	0	0	0	0		Vor fi comunicate atât campaniile, cât și proiectele implementate. Vor fi comunicate doar informațiile referitoare la proiectele/campaniile lansate în luna pentru care se face raportarea. În cazul în care o campanie/proiect se desfășoară pe parcursul mai multor luni, aceasta se raportează o singură dată, în luna în care a fost lansată, urmând apoi ca în lunile următoare să fie raportate doar activitățile desfășurate în cadrul acestuia/acestuia și beneficiarii. În cazul în care la realizarea unui proiect/unei campanii participă mai multe instituții, raportarea va fi efectuată doar de către instituția
- la nivel național:							0								0		
- numărul de activități desfășurate	0	0	0	0		0	0	0	0	0	0	0	0	0	0		
- în mediul urban							0								0	MAI (ANA, IGPR-[illegible])	
Număr produse analitice elaborate:							0								0	MAI (ANA, IGPR-DMSSI și UCAI, IGPF) MS, MFTES, ME, ANF și structurile teritoriale ale acestora	Suplimentar produselor analitice introduse de Secretariatul Tehnic al GLTO-P, fiecare instituție membră în acest format de cooperare își poate face propriile analize privind evoluțiile înregistrate în domeniul de competență cu referire la prevenirea consumului de droguri.
Număr centre regionale înființate / operaționalizate:							0								0	MS	
Numărul testărilor efectuate la nivelul unităților spitalicești - total, din care:							0							300	300	C.E.T.T.T Sf. Stefan	205 teste calitative efectuate în cadrul PNSM - asigurarea tratamentului de substituție cu agoniști și antagoniști de opiacee pentru persoane cu toxicodependență din care:10 monotoate calitative rapide în CSM , din care pozitive- 2, 195 baterii de teste calitative cu 12 si 18 parametri in CSM- 185 pozitive. În secție si camera de gardă s-au efectuat 64 baterii de teste

SPIRIDUȘII LUI MOȘ CRĂCIUN

Compartimentul Promovarea Sănătății a continuat și în anul 2025 tradiția vizitării copiilor internați în spitalele aflate în administrarea PMB prin ASSMB de către Moș Crăciun și spiridușii săi în perioada sărbătorilor de iarnă. Sute de copii de la Spitalul de Copii „Dr. Victor Gomoiu”, din secțiile pediatrice ale Spitalului „Dr. Alexandru Obregia” și de la Spitalul de Boli Infecțioase și Tropicale „Dr. Victor Babeș” au primit vizita lui Moș Crăciun și cadouri oferite cu sprijinul partenerilor instituționali.

Produsele au fost obținute de Compartimentul Promovarea Sănătății prin colaborarea cu partenerii, iar activitatea s-a desfășurat cu sprijinul voluntarilor Asociației „Din grijă pentru copii” și al Operei Comice pentru Copii. Acțiunea a avut un impact emoțional pozitiv asupra copiilor internați, contribuind la crearea unei atmosfere festive și la îmbunătățirea stării lor de bine.

Primăria Capitalei

ASSMB
Administrația Spitalelor și Serviciilor Medicale București

ILUMINAREA UNITĂȚILOR SANITARE DIN ADMINISTRARE

În anul 2025, în cadrul activităților desfășurate sub egida ASSMB, au fost iluminate diverse unități spitalicești aflate în administrare, cu scopul de a marca zilele europene și mondiale semnificative, având drept obiectiv principal creșterea gradului de conștientizare asupra importanței evenimentelor internaționale dedicate sănătății. Un exemplu reprezentativ al acestei inițiative a fost iluminarea în mov a Spitalul de Copii ”Dr. Victor Gomoiu” și Spitalul Clinic Colțea, pentru a marca astfel Ziua Mondială de Conștientizare a Epilepsiei – Purple Day.

De asemenea, la Spitalul Clinic de copii ”Dr. Victor Gomoiu”, a avut loc un workshop realizat împreună cu Asociațiile Neurocare, Lumea Emei, Maia Autism Speranță și Epic Family, dedicat personalului medical și care s-a axat pe îngrijirea pacientului cu epilepsie, de la primul contact în camera de gardă a unității medicale și până când pacientul ajunge la secția de Neurologie Pediatrică sau ATI, depinde de fiecare caz în parte.

CAMPANII INTERACTIVE DE PROMOVARE A SĂNĂTĂȚII -ON-LINE, PE REȚELELE DE SOCIALIZARE A.S.S.M.B.

CONCEPEREA ȘI LANSAREA NOULUI PROIECT ASSMB: *”SPITALUL PUBLIC: TEHNOLOGIE ȘI EXCELENȚĂ”*

Proiectul *SPITALUL PUBLIC: TEHNOLOGIE ȘI EXCELENȚĂ* reprezintă o inițiativă strategică și inovativă, desfășurată exclusiv pe platformele de socializare Facebook, Instagram și pe canalul YouTube și site-ul instituției, și este conceput și dezvoltat de echipa din cadrul Compartimentului Promovarea Sănătății (CPS), fiind implementat de la începutul anului 2025.

Prin intermediul acestuia, CPS își propune să arate inovațiile și tehnologiile medicale disponibile în spitalele administrate de ASSMB, subliniind performanța, profesionalismul și procedurile medicale de înaltă calitate oferite de echipele medicale. Scopul principal al proiectului este de a familiariza pacienții cu facilitățile moderne și echipele competente din spitalele ASSMB, contribuind astfel la o mai bună informare și înțelegere a serviciilor disponibile.

În plus, acest proiect permite spitalelor să construiască o imagine de încredere atât la nivel local, cât și internațional. Calitatea actului medical din spitalele administrate de ASSMB este strâns legată de resursele umane, tehnologia de ultimă oră disponibilă și procedurile administrative eficient implementate, iar promovarea acestora în mediul online sprijină atragerea unui număr mai mare de pacienți, consolidând astfel reputația instituțiilor medicale implicate.

SPITALUL PUBLIC
TEHNOLOGIE ȘI EXCELENȚĂ
TEHNICĂ INOVATOARE ÎN TRATAMENTUL OBEZITĂȚII LA SPITALUL CLINIC COLENTINA:
- GASTROPLASTIA ENDOSCOPICĂ
Primăria Capitalei
ASSMB
Prof. Univ. Dr. Radu - Bogdan MATEESCU
Șef Secția Gastroenterologie

SPITALUL PUBLIC
TEHNOLOGIE ȘI EXCELENȚĂ
INTERVENȚII MINIM INVAZIVE PENTRU PATOLOGII GINECOLOGICE COMPLEXE LA SPITALUL CLINIC "PROF. DR. PANAIT SÎRBU"
Primăria Capitalei
ASSMB
Prof. Univ. Dr. Elvira BRĂTILĂ
Șef Disciplină Obstetrică-Ginecologie

SPITALUL PUBLIC
TEHNOLOGIE ȘI EXCELENȚĂ
MATERNITATEA GIULEȘTI, ADMINISTRATĂ DE ASSMB, REVOLUȚIONEAZĂ DIAGNOSTICUL PRENATAL CU CEL MAI PERFORMANT ECOGRAF DIN ROMÂNIA
Primăria Capitalei
ASSMB
Dr. Comandașu Diana-Elena
Medic Primar Obstetrică-Ginecologie

SPITALUL PUBLIC
TEHNOLOGIE ȘI EXCELENȚĂ
PROGRAMUL DE CHIRURGIE ROBOTICĂ
DIN CADRUL
SPITALULUI CLINIC „SFÂNTA MARIA" BUCUREȘTI
Dr. Nicolae Bolosoc - Medic Primar
Chirurgie Generală
Primăria Capitalei
ASSMB
Dr. Martiniuc Alexandru - Medic Primar
Chirurgie Generală

#MITURI (NE)SĂNĂTOASE

În luna iulie a fost creat și lansat noul concept ***„Mituri (ne)sănătoase***" - dezvoltat ca răspuns la interesul crescut al publicului pentru informații corecte, ușor de înțeles, legate de sănătate. Scopul principal este demontarea miturilor frecvente din domeniul medical și promovarea educației pentru sănătate prin conținut video scurt, accesibil și ușor de distribuit în mediul online.

<u>Descrierea formatului</u>

Format: clipuri video scurte / Durată: scurtă, adaptată consumului rapid de conținut / Abordare: explicativă, clară, bazată pe informații validate medical / Ton: prietenos, educativ, ușor de urmărit. Clipurile abordează mituri des întâlnite în sănătate și oferă explicații concise, menite să corecteze informațiile eronate.

A fost realizat și publicat un număr semnificativ de clipuri video pe tema miturilor în sănătate. Conținutul de tip „mituri" a generat interes crescut din partea publicului.

Formatul este ușor de consumat și încurajează distribuirea și interacțiunea

Conceptul „Mituri (ne)sănătoase" reprezintă un pas important în diversificarea conținutului educațional și în consolidarea rolului de sursă credibilă de informații medicale.

#SFATURI DE SĂNĂTATE

Tot în luna iulie a fost creat și noul concept al Compartimentului Promovarea ***Sănătății #SFATURI MEDICALE*** - lansat pentru a oferi publicului informații medicale utile, clare și ușor de aplicat în viața de zi cu zi. Scopul principal este educarea comunității prin recomandări medicale concise, prezentate într-un format rapid și accesibil.

Descrierea formatului

Format: Reels / clipuri video scurte

Durată: foarte scurtă

Conținut: sfaturi medicale practice

Abordare: clară, directă, ușor de înțeles

Ton: prietenos, profesionist, concis

Fiecare clip oferă un sfat medical punctual, formulat simplu, pentru a facilita reținerea informației.

Au fost realizate și publicate numeroase clipuri video. Filmările sunt în desfășurare, cu focus pe continuitate și diversificarea subiectelor.

Formatul este integrat în strategia de conținut video scurt.

Conceptul #SfaturiMedicale completează strategia de promovare a sănătății printr-un format eficient, modern și orientat spre nevoile reale ale publicului. Reels-urile scurte și concise contribuie la creșterea vizibilității și la poziționarea ca sursă de informații medicale de încredere.

CONTRIBUȚIILE CPS LA CAMPANII, SESIUNI ȘTIINȚIFICE ȘI EVENIMENTE ÎN ANUL 2025

În anul 2025, Direcția Medicină Școlară a desfășurat o serie de evenimente și campanii de educație pentru sănătate, cu scopul de a sprijini sănătatea și bunăstarea elevilor din Municipiul București. Aceste inițiative au beneficiat de un suport constant din partea Compartimentului Promovarea Sănătății, care au avut un rol esențial în implementarea acestora.

Contribuția CPS a fost și este fundamentală în realizarea tuturor materialelor promoționale necesare, incluzând atât textele informative cât și designul grafic pentru fiecare material vizual aprobat la nivel institutional; realizarea fotografiilor/clipurilor video și editarea și montarea acestora. Echipa din cadrul Compartimentului Promovarea Sănătății este responsabilă cu elaborarea conținutului educațional și informativ postate pe paginile oficiale ale instituției.

Prin această colaborare strânsă, a fost posibilă crearea unei imagini coerente și profesioniste pentru fiecare eveniment sau campanie organizată, contribuind astfel la consolidarea mesajului instituțional și la creșterea gradului de informare și conștientizare a părinților, elevilor și personalului educațional cu privire la aspectele esențiale ale sănătății școlare. Aceste activități au avut un impact semnificativ asupra promovării unor comportamente sănătoase în rândul tinerelor generații și au sprijinit obiectivele generale ale Direcției Medicină Școlară în vederea îmbunătățirii sănătății publice.

Numeroase evenimente și colaborări au avut loc în această perioadă de referință, dintre care enumerăm:

- Curs de formare profesională pentru Rețeaua de Medicină Școlară a ASSMB: "Patologia infecțioasă la copil – provocări și abordări actuale"
- Curs adresat medicilor și asistenților medicali din rețeaua de Medicină Școlară a ASSMB. În cadrul acestei întâlniri, s-a discutat despre aceste semnale de alarmă și despre modul în care cadrele medicale pot interveni eficient:
- Sesiunile interactive gratuite dedicate prezentării principalelor metode de acordare a primului ajutor au fost organizate cu sprijinul Compartimentului Promovarea Sănătății. În acest context, CPS a realizat grafica și redactarea materialelor de promovare a evenimentului, a transmis newsletter-ul către beneficiarii vizați, a coordonat activitățile organizatorice referitoare la înscrierea participanților și a menținut legătura cu aceștia pe parcursul întregului proces.
-

REALIZAREA ALTOR MATERIALE DE PROMOVARE A ACTIVITĂȚILOR DIN CADRUL ASSMB

Contribuția Compartimentului Promovarea Sănătății (CPS) este esențială în crearea tuturor materialelor promoționale necesare instituției, incluzând atât elaborarea textelor informative, cât și realizarea designului grafic pentru fiecare material vizual aprobat la nivel instituțional. De asemenea, CPS s-a ocupat de realizarea fotografiilor și clipurilor video, precum și de editarea fotografiilor și activitatea de montare a acestor clipuri video. În urma solicitărilor din partea diverselor structuri (Direcția Investiții, Direcția Medicină Școlară, Serviciul Presă și Relații cu Publicul etc.), CPS a asigurat grafica materialelor postate și redactarea textelor pentru diverse postări destinate diferitelor domenii de activitate.

De asemenea, în perioada de referință au fost realizate numeroase **postări care au marcat evenimente în domeniul sănătății, relevante pe plan internațional sau național,** precum zile mondiale din calendarul ONU sau OMS, zilele donatorului de sânge sau săptămâna mondială a imunizării. Vizualul evenimentelor (copertă și informații esențiale) a fost realizat la nivelul compartimentului prin reusurse proprii. (exemplu: Ziua Mondială a Spălatului pe Mâini; Ziua Mondială de luptă împotriva Diabetului Zaharat.

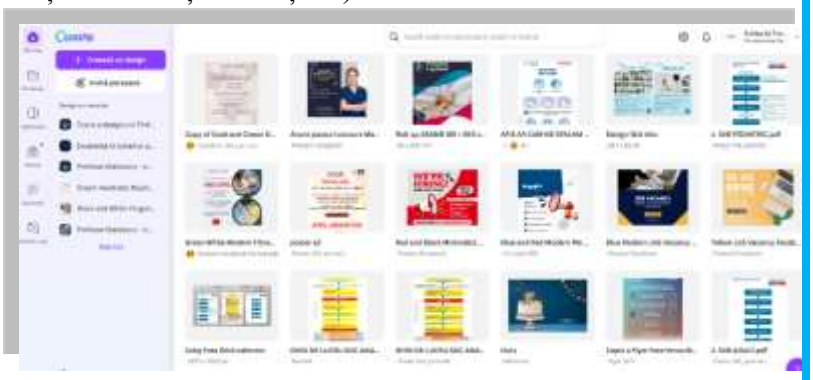

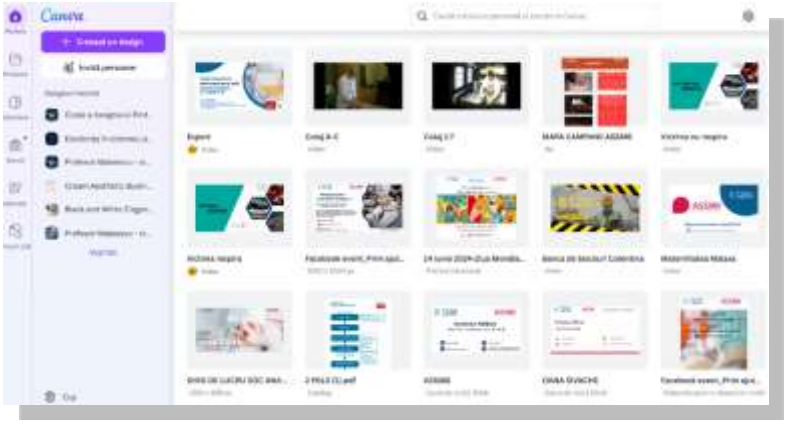

Realizarea mapei de prezentare a investițiilor și lucrărilor de reparații efectuate în unitățile sanitare ASSMB

Compartimentul Promovarea Sănătății (CPS) s-a ocupat de realizarea fotografiilor, editarea acestora și activitatea de creare a mapei de prezentare ASSMB – mapă de prezentare a investițiilor și lucrărilor de reparații efectuate în unitățile sanitare administrate. În urma solicitărilor din partea diverselor structuri (Direcția Investiții, Direcția Tehnic), CPS a asigurat grafica materialelor postate și redactarea textelor pentru diverse postări destinate diferitelor domenii de activitate.

MARCAREA EVENIMENTELOR ÎN DOMENIUL SĂNĂTĂȚII

În anul 2025 au fost realizate peste **20 de postări care au marcat diferite evenimente în domeniul sănătății, relevante pe plan internațional sau național,** precum zile mondiale din calendarul ONU sau OMS, zilele donatorului de sânge sau săptămâna mondială a imunizării. Vizualul evenimentelor (copertă și informații esențiale) a fost realizat la nivelul compartimentului prin reusurse proprii.

1. Ziua Mondială de Luptă împotriva Cancerului
2. Ziua Internațională a Stomatologului
3. Ziua Europeană a Numărului Unic de Urgență 112
4. Ziua Internațională a Bolilor Rare

5. Ziua Mondială de Luptă Împotriva Obezității
6. Ziua Mondială a Sănătății Orale
7. Ziua mondială de conştientizare a autismului
8. Ziua Mondială a Sănătății
9. Ziua Mondială a Hemofiliei
10. Ziua Internațională a Asistenților Medicali
11. Ziua Mondială fără Tutun
12. Ziua Internațională a copilului
13. Ziua Mondială a Donatorului de Sânge
14. Ziua Mondială de Conștientizare Duchenne
15. Ziua Mondială pentru Siguranța Pacientului
16. Ziua Mondială pentru combaterea bolii Alzheimer
17. Ziua Mondială a Spălatului pe Mâini
18. Ziua Mondială de luptă împotriva Diabetului Zaharat
19. Ziua Mondială a Prematurității

BULETINUL INFORMATIV (*NEWSLETTER*) ADRESAT PĂRINȚILOR COPIILOR ÎNSCRIȘI ÎN UNITĂȚILE DE ÎNVĂȚĂMÂNT DE STAT DIN MUNICIPIUL BUCUREȘTI

Echipa CPS din cadrul Administrației Spitalelor și Serviciilor Medicale București (ASSMB) menține o legătură continuă și eficientă cu părinții copiilor înscriși în sistemul de învățământ de stat din Municipiul București, persoanele abonate la newsletter-ul ASSMB, pacienții, medicii și partenerii ASSMB, prin intermediul unui buletin informativ electronic (newsletter). Acest buletin este transmis periodic unui număr considerabil de 67.576 de abonați, ce fac parte din baza de date actualizată a instituției.

Buletinul informativ este un instrument valoros prin care echipa ASSMB își propune să furnizeze beneficiarilor informații esențiale și actualizate din domeniul medical, dar și din activitatea curentă a instituției. Acesta include noutăți relevante referitoare la sănătatea copiilor, campanii de educație pentru sănătate, informații despre serviciile și resursele medicale disponibile în spitalele din rețeaua ASSMB, precum și recomandări pentru prevenirea și gestionarea diverselor afecțiuni.

În cadrul acestui buletin, echipa ASSMB se concentrează pe prezentarea unor informații clare, concise și accesibile, având în vedere nevoia de a comunica eficient cu beneficiariii, un public divers care poate avea diferite nivele de cunoștințe în domeniul medical. Astfel, printr-o abordare

profesionistă și responsabilă, newsletter-ul devine nu doar o sursă de informare, dar și un canal de educație publică, contribuind la creșterea gradului de conștientizare a importanței sănătății și promovarea unui stil de viață sănătos.

www.assmb.ro Vizualizează în browser

ASSMB la Zilele Bucureștiului 2025

- **Atelier de prim ajutor – sâmbătă, 20 septembrie, între orele 10:00 – 13:00**
- **Str. Poiana cu Aluni, Sector 2 (zona dintre Str. Vasile Băcilă și Str. Răscoalei 1907**

Administrația Spitalelor și Serviciilor Medicale București (ASSMB) va fi prezentă la Zilele Bucureștiului 2025 cu un **Atelier de prim ajutor** dedicat bucureștenilor de toate vârstele.

www.assmb.ro Vizualizează în browser

Sprijin real pentru bucureșteni: testare, prevenție și recuperare

Primăria Capitalei, prin Administrația Spitalelor și Serviciilor Medicale București (ASSMB), derulează 3 proiecte medicale de prevenție și sprijin pentru pacienți. Toate cele trei programe sunt **GRATUITE** și se adresează persoanelor cu domiciliu sau reședință în București.

📌 Locurile sunt limitate și dosarele se evaluează în ordinea înscrierii online!

🩺 **1. Testare genetică pentru cancerul de sân – sprijin de până la 12.350 lei/beneficiar**

✅ Destinat persoanelor diagnosticate cu cancer mamar incipient
✅ Se oferă sprijin financiar pentru testare genetică, esențială în personalizarea tratamentului oncologic
✅ Buget 2025: **3.705.000 lei** | **300 de persoane** vizate în acest an
📅 Înscrieri deschise din 30 iulie 2025, ora 10:00
🔗 https://testaregenetica.assmb.ro
📝 Până în prezent: **9 persoane înscrise**

PARTENERIATE ȘI PREZENȚE A.S.S.M.B. LA EVENIMENTE MEDICALE DE PRESTIGIU

PARTENER INSTITUȚIONAL AL ROHO – CONVENȚIA ROMÂNĂ A SPITALELOR 2025

În perioada 23-24 octombrie 2025, A.S.S.M.B. și spitalele pe care le are în administrare au fost reprezentate la nivel de manageri la sesiunile dedicate calității actului medical, exemplelor de bună practică din activitatea clinică și de management medical.
Tema ediției din 2025 a fost **„Oamenii Sănătății”.**

A.S.S.M.B. - Administrația Spitalelor și Serviciilor Medicale București a fost, pentru al cincilea an consecutiv, partener instituțional al ROHO, amplu eveniment internațional dedicat calității actului medical, exemplelor de bună practică din activitatea clinică și de management medical.

La sesiunea inaugurală a Convenției Române a Spitalelor, ASSMB a fost reprezentată de directorul general adjunct, Ilie Dobre, invitat alături de alte oficialități, lideri de companii internaționale și personalități ale lumii medicale din România și din străinătate.

În cadrul evenimentului, echipa din cadrul Compartimentului Promovarea Sănătății a asigurat legătura cu organizatorii (întocmirea și încheierea parteneriatului), suportul tehnic de specialitate pentru conducerea A.S.S.M.B. și pentru managerii unităților sanitare pe care le avem în administrare, precum și mediatizarea manifestărilor (preluări transmisiuni live, postări, promovare etc.).

PARTENER INSTITUȚIONAL AL EVENIMENTULUI STRESS CONGRES 2025

În perioada 9 - 10 octombrie 2025**, ASSMB** a participat în calitate de **partener instituțional** la ediția a VIII-a ediții a prestigiosului eveniment **Stress Congress** care a avut loc Palatul Parlamentului.

Stress Congress este un eveniment național cu participare internațională, creditat de Colegiul Medicilor din România și Ordinul Asistenților Medicali Generaliști, Moașelor și Asistenților Medicali din România, fiind destinat medicilor, rezidenților, asistenților medicali, psihologilor, studenților, farmaciștilor și tuturor persoanelor interesate. Tema centrală a acestei ediții a fost „Stres, sănătate mintală și longevitate."

De asemenea, managerii din cadrul celor 19 spitale administrate de Primăria Municipilui București prin ASSMB au fost prezenți la eveniment.

Compartimentul Promovarea Sănătății a fost responsabil de întocmirea și finalizarea parteneriatului între cele două entități implicate, asigurând, totodată, coordonarea evenimentului. În acest sens, compartimentul a gestionat comunicarea cu organizatorii, a furnizat suportul tehnic de specialitate pentru conducerea A.S.S.M.B. și pentru managerii unităților sanitare aflate în administrare și a coordonat activitățile de mediatizare a manifestărilor, inclusiv postările și promovarea evenimentului pe canalele de comunicare oficiale.

ASSMB, PARTENER AL EVENIMENTULUI DEDICAT BOLILOR RARE 2025, ORGANIZAT LA SPITALUL CLINIC DE PSIHIATRIE ”PROF. DR. ALEXANDRU OBREGIA”

Pe 28 februarie, la Spitalul Clinic Prof. Dr. Alexandru Obregia, administrat de ASSMB, a avut loc un eveniment dedicat Zilei Bolilor Rare, organizat împreună cu Universitatea de Medicină și Farmacie Carol Davila, Fundația Română de Neurologie și Epileptologie (RONEP), Alianța Națională de Boli Rare din România și Coaliția Organizațiilor Pacienților cu Afecțiuni Cronice (COPAC).
O boală rară afectează 1 din 2.000 de persoane, iar 6-8% din populația globală suferă de astfel de afecțiuni – adică 30 de milioane în Europa și 300 de milioane în lume. Există aproape 8.000 de boli rare, majoritatea genetice, iar 70% debutează în copilărie.

PARTENERIATE INTERINSTITUȚIONALE ÎNCHEIATE ÎN CADRUL COMPARTIMENTULUI

Pentru a facilita transmiterea mesajului instituțional al A.S.S.M.B. și pentru a asigura o mai bună cunoaștere a realităților și tendințelor în domeniul sănătății, am acordat o atenție deosebită dezvoltării și consolidării colaborărilor cu instituții ale statului, asociații neguvernamentale, precum și cu alte organisme și organizații relevante.

În anul 2025, am dezvoltat 9 noi parteneriate/contracte de sponsorizare – pe lângă cele existente - cu organizații, fundații și asociații, consolidând astfel rețeaua de parteneriate ale A.S.S.M.B.

Aceste colaborări sunt esențiale pentru implementarea unor proiecte și inițiative comune care au contribuit la îmbunătățirea serviciilor de sănătate și la promovarea unor politici publice eficiente în domeniul sănătății. Detalii despre parteneriatele încheiate sunt următoarele:

1. Protocol de colaborare ASSMB - Spitalul Clinic Colțea - Spitalul Clinic Dr. Victor Babeș – C.E.T.T.T. Sf. Stelian – ARAS - derularea în comun, la nivelul celor trei unități sanitare administrate de ASSMB, **a unei campanii de testare rapidă, gratuită a populației, în vederea depistării precoce a unor potențiale infecții cu virusurile hepatitei B, C și HIV, denumită:** *„Tu controlezi povestea sănătății tale. Testează-te acum!”*.

2. Acord de Parteneriat ASSMB - Funația Ana Aslan International – promovarea reciprocă a celor două entități în cadrul evenimentului Stress Congress 2025.

3. Acord de Parteneriat ASSMB - Societatea Boro PR&Communication – organizarea în parteneriat a unor activități de promovare a calității actului medical, accesul la inovație și la servicii medicale performante. Colaborare pentru proiecte și campanii, respectiv: Convenția Română a Spitalelor ROHO 2025 și Romanian Healthcare Awards – 2025.

4. Acord de Parteneriat ASSMB - Euroexpo Fairs - aigurarea promovării imaginii **reciproce** prin intermediul suporturilor media; Punerea la dispoziţie, pentru ASSMB , cele patru maternități și Spitalul Gomoiu, a unui stand standard de 12 mp, respectiv a unui stand de 4mp, în cadrul evenimentului expoziţional: **Baby Boom Show ediția de toamnă 2025** (Baby Boom).

5. Protocol de Colaborare ASSMB – ALIAT - În cadrul parteneriatului de lungă durată dintre cele două entități, se desfășoară anual cel mai mare proiect din România dedicat screening-ului și prevenirii consumului de alcool - „Saptămâna națională a testării consumului personal de alcool” (9-15 iunie 2025)

6. Acord Parteneriat ASSMB - Spitalul Clinic de Obstetrică și Ginecologie “Prof. Dr. Panait Sîrbu” - Spitalul Clinic de Obstetrică și Ginecologie Filantropia - Spitalul Clinic „Dr. Ion Cantacuzino” -

Spitalul Clinic Nicolae Malaxa - Asociația Happy Minds - implementarea proiectului pilot, intitulat *„*M.A.M.A.*”- MAME ÎMPREUNĂ! Helpline M.A.M.A. – Sprijin pentru mamele în risc de depresie postpartum”*, care s-a desfășurat pe parcursul unei luni în cadrul celor patru unități sanitare administrate de ASSMB. Proiectul își propune să ofere suport pacientelor printr-o abordare integrată ce include acțiuni de prevenire a depresiei postpartum, activități de psihoeducație și intervenție directă. Proiectul a fost destinat atât mamelor expuse riscului de depresie postpartum, cât și altor paciente ale unităților sanitare, precum paciente care au pierdut sarcina, paciente cu sarcini la risc, paciente oncologice (fără a ne limita însă la aceste exemple). Derularea unor sesiuni de formare pentru personalul medical din unitățile sanitare, cu scopul de a îmbunătăți starea psihologică a acestuia, prin abordarea unor teme precum managementul burnout-ului și tehnici de comunicare în situații critice.

7. Contract de sponsorizare ASSMB – Fundația Siguranță Auto Copii – sponsorizarea cu bunuri/produse destinate participanților la tombola organizată de ASSMB în cadrul evenimentului Baby Boom Show – ediția de toamnă.

8. Contract de sponsorizare ASSMB – Next Step Investments SRL– sponsorizarea cu bunuri/produse destinate participanților la tombola organizată de ASSMB în cadrul evenimentului Baby Boom Show – ediția de toamnă.

9. Acord de Parteneriat ASSMB – Direcția Generală Anticorupție – având drept scop consolidarea şi optimizarea capacităților instituționale de prevenire a corupţiei, promovare a integrităţii organizaţionale, precum și de educaţie anticorupţie la nivelul ASSMB și al unităților sanitare aflate în administrarea acesteia, în acord cu principiile și viziunea Strategiei naţionale anticorupţie 2021-2025 şi a documentelor aferente acesteia. Protocolul are ca scop şi consolidarea și optimizarea capacității de comunicare și de cooperare între cele două instituții, precum și de susținere reciprocă a activităților/acțiunilor menite să conducă la creșterea nivelului general de informare și de conștientizare a populației în legătură cu teme precum: integritatea organizaţională şi diminuarea riscurilor de corupţie, cadrul incriminator naţional al faptelor de corupţie, drepturile omului și/sau ale pacientului, accesul la informaţii publice, transparenţa decizională, impactul corupţiei “mici” asupra serviciilor publice etc.

ORGANIZAREA ȘI COORDONAREA ACTIVITĂȚILOR ANTICORUPȚIE

În conformitate cu Strategia Naţională Anticorupţie 2021-2025 și cu Acordul de Parteneriat încheiat între Direcția Generală Anticorupție (DGA) și Administraţia Spitalelor şi Serviciilor Medicale Bucureşti (ASSMB) și la solicitarea membrilor grupului SNA, Compartimentul Promovarea Sănătății a organizat și coordonat implementarea Campaniei de prevenire și combatere a corupției "Corupția e contagioasă! Protejează-te și tu! Spune NU și fii imun! Integritatea e cel mai bun antiseptic!".

Scopul principal al campaniei l-a reprezentat consolidarea și optimizarea capacităților instituționale în domeniul prevenirii corupției, promovarea integrității organizaționale și dezvoltarea educației anticorupție la nivelul ASSMB, precum și al unităților sanitare aflate în administrarea acesteia, în concordanță cu principiile, obiectivele și viziunea Strategiei Naționale Anticorupție 2021–2025.

Prin numeroasele activități desfasurate (în special sesiuni de instruire, informare și conștientizare a personalului susținute de către specialiști din cadrul DGA), s-a avut în vedere abordarea sistemică a cauzelor profunde ale fenomenului corupției, demersul nefiind limitat exclusiv la combaterea acestuia, accentul fiind pus pe prevenirea practicilor de corupție, pe promovarea standardelor de etică și integritate, precum și pe consolidarea mecanismelor care susțin transparența, corectitudinea și responsabilitatea în actul medical.

Concret, pe parcursul acestui an, în cadrul campaniei au fost desfășurate patru activități de instruire, respectiv: două sesiuni destinate personalului de execuție din cadrul ASSMB, o sesiune adresată personalului de conducere al instituției și o sesiune organizată la Spitalul Clinic Colentina, având ca obiect informarea/instruirea personalului medical din cadrul celei mai mari unități sanitare aflate în administrarea Primăriei Municipiului București, prin ASSMB.

Aceste tipuri de activități vor continua și în perioada următoare.

Primăria Capitalei
ASSMB
alege
antiseptic
integritate
conștiința civică
responsabilitate
corupția
este contagioasă
Protejează-te și tu!
Spune NU și fii IMUN
justiție
transparență
Integritatea e cel mai bun ANTISEPTIC
valorile morale
Call Center
Whatsapp/sms
0800 806 806
Facebook ASSMB

GESTIONAREA ACTIVITĂȚILOR CE REVIN ASSMB ÎN CADRUL CMBSU

Compartimentului Promovarea Sănătății, prin persoane special desemnate, îi revin responsabilități concrete legate de participarea instituției la ședințele Comitetului Municipiului București pentru Situații de Urgență (în continuare: CMBSU), cât și de coordonarea activităților de transpunerea în practică a hotărârilor adoptate în cadrul ședințelor Comitetului și care vizează domeniul de activitate al instituției noastre.

Menționăm, în acest context, implicarea instituției noastre în activitățile din cadrul Exercițiului Național "SEISM 2025" și la cele impuse de necesitatea instituirii măsurilor de sprijin pentru persoanele afectate de explozia produsă la imobilul situat în Sectorul 5, Strada Vicina, nr. 2 în data de 17.10.2025.

COMUNICARE, MASS-MEDIA ȘI RELAȚII PUBLICE

Activități principale:

- Gestionarea solicitărilor conform Legii 544/2001 (79 solicitări soluționate în termen legal).
- Organizarea a peste 40 de conferințe de presă, interviuri și alte evenimente publice.
- Monitorizarea zilnică a fluxurilor de presă pentru identificarea și analizarea modului în care activitățile ASSMB sunt reflectate în mass-media.
- Gestionarea situațiilor de criză și consilierea conducerii pentru minimizarea impactului negativ asupra imaginii publice.
- Sortarea, înregistrarea, arhivarea și distribuirea documentelor (38195 documente gestionate).
- Gestionarea corespondenței electronice (9535 de e-mailuri primite si procesate, 2174 de e-mailuri trasmise ca raspuns catre directiile ASSMB).
- Răspunsuri la 277 de petiții și solicitări diverse.
- Elaborarea Registrului Riscurilor și a altor documente strategice pentru reducerea riscurilor în activitatea publică.

Activități operaționale Serviciul Relații cu Publicul

- Prelucrarea și gestionarea unui volum ridicat de documente, incluzând înregistrarea, arhivarea și distribuirea acestora.
- Monitorizarea permanentă a corespondenței interne și externe a ASSMB.

- Actualizarea fișelor postului și întocmirea graficului pentru concediile de odihnă ale personalului SPRP.
- Participarea la instruiri și ședințe de securitate și sănătate în muncă.
- Elaborarea planurilor pentru gestionarea continuității activității și diminuarea riscurilor asociate funcțiilor sensibile.

Promovarea campaniilor, a evenimentelor, a licitațiilor și a semnărilor de contracte pentru spitalele din cadrul A.S.S.M.B. Pe canalele media ASSMB

Campaniile de promovare a sănătății precum și programele implementate în unitățile de învățământ de stat inițiate de Direcția de Medicină Școlară a A.S.S.M.B. au fost promovate prin postări pe canalele social media, cu elaborare de conținut de către **Serviciul Presă și Relații cu Publicul-presa,** cu sprijinul pentru vizualuri și grafică din partea **Compartimentului Promovarea Sănătății** din cadrul Direcției Management Spitale.

De asemenea, s-a adus la cunoștința publicului larg a tuturor **licitațiilor contractate** pentru modernizarea spitalelor aflate în administrarea Primăriei Municipiului București prin A.S.S.M.B. De asemenea, s-au făcut cunoscute și **semnările tuturor contractelor** privind modernizarea unităților sanitare.

A.S.SM.B. este în permanentă legătură cu publicul, atât prin acțiuni și campanii în spitale și în școli, dar și în mediul online, pe canalele noastre de comunicare social media: Facebook, Instagram, TikTok sau Youtube, dar și pe site-ul oficial al instituției.

LICITAȚII, INVESTIȚII, ÎNCHIRIERI ȘI SEMNĂRI CONTRACTE 2025

13 octombrie - Investiție de 15,6 milioane de lei în aparatură medicală performantă pentru Spitalul Clinic Colentina!

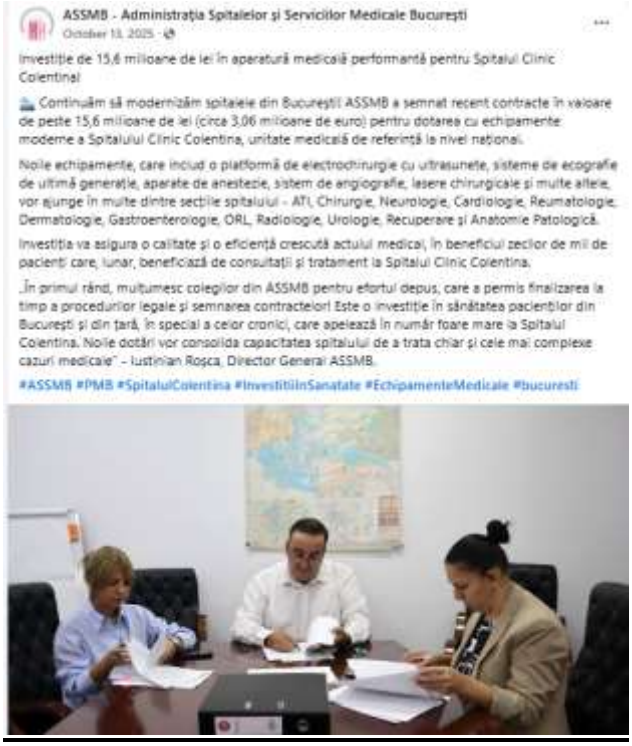

ASSMB - Administrația Spitalelor și Serviciilor Medicale București
October 13, 2025 ·

Investiție de 15,6 milioane de lei în aparatură medicală performantă pentru Spitalul Clinic Colentina!

Continuăm să modernizăm spitalele din București! ASSMB a semnat recent contracte în valoare de peste 15,6 milioane de lei (circa 3,06 milioane de euro) pentru dotarea cu echipamente moderne a Spitalului Clinic Colentina, unitate medicală de referință la nivel național.

Noile echipamente, care includ o platformă de electrochirurgie cu ultrasunete, sisteme de ecografie de ultimă generație, aparate de anestezie, sistem de angiografie, lasere chirurgicale și multe altele, vor ajunge în multe dintre secțiile spitalului - ATI, Chirurgie, Neurologie, Cardiologie, Reumatologie, Dermatologie, Gastroenterologie, ORL, Radiologie, Urologie, Recuperare și Anatomie Patologică.

Investiția va asigura o calitate și o eficiență crescută actului medical, în beneficiul zecilor de mii de pacienți care, lunar, beneficiază de consultații și tratament la Spitalul Clinic Colentina.

„În primul rând, mulțumesc colegilor din ASSMB pentru efortul depus, care a permis finalizarea la timp a procedurilor legale și semnarea contractelor! Este o investiție în sănătatea pacienților din București și din țară, în special a celor cronici, care apelează în număr foare mare la Spitalul Colentina. Noile dotări vor consolida capacitatea spitalului de a trata chiar și cele mai complexe cazuri medicale" - Iustinian Roșca, Director General ASSMB.

#ASSMB #PMB #SpitalulColentina #InvestitiiInSanatate #EchipamenteMedicale #Bucuresti

20 octombrie - ASSMB investește 62 milioane de lei în noul Ambulatoriu integrat al Spitalului Clinic „Nicolae Malaxa"

ASSMB - Administrația Spitalelor și Serviciilor Medicale București
October 20, 2025 ·

ASSMB investește 62 milioane de lei în noul Ambulatoriu integrat al Spitalului Clinic „Nicolae Malaxa"

Administrația Spitalelor și Serviciilor Medicale București a semnat astăzi contractul de proiectare și execuție pentru un proiect esențial din programul său de investiții: noul Ambulatoriu Integrat al Spitalului Clinic „Nicolae Malaxa" – o investiție totală de 62.082.547,99 lei.

Este un proiect de amploare care vizează reabilitarea, refuncționalizarea și transformarea clădirilor fostei Policlinici nr. 2 Pantelimon (Corpurile A, B și C) într-un complex medical modern, dotat la nivelul zilelor noastre.

Ce va include noul Ambulatoriu:

✅ Cabinete de Diabet Zaharat, Nutriție și Boli Metabolice.
✅ Secție Externă și Laborator de RMFB (Recuperare, Medicină Fizică și Balneologie).

Beneficii-cheie:

✅ Apropierea de Pacienți: Servicii medicale de specialitate mai accesibile.
✅ Degrevarea activității: Reducerea presiunii pe Spitalul Malaxa, permițând concentrarea pe cazurile complexe.

„Prin construcția unui nou ambulatoriu, ne poziționăm mai aproape de pacienți și totodată eliberăm Spitalul Malaxa de cazurile care nu prezintă o complexitate ridicată. Mulțumesc domnului Ilie Dobre, directorul general adjunct al ASSMB și echipei sale, pentru efortul depus și contribuția majoră la reușita acestui proiect" – Iustinian Roșca, Director General ASSMB.

Lucrările prevăd modificarea regimului de înălțime al clădirilor (S + P + 3E) și vor fi finalizate în termen de 24 de luni.

#ASSMB #PMB #InvestițiiSănătate #SpitaluiMalaxa #Ambulatoriu #Bucureşti #Sănătate

9 ianuarie - licitație pentru„Sistem apelare sora și realizare sistem de confirmare a evacuării pacienților din saloane inclusiv montaj Spital Clinic Dr. Th. Burghele”, finanțată prin bugetul local, valoare estimată 899.634,00 lei fără TVA.

January 9, 2025

Administrația Spitalelor și Serviciilor Medicale București, în calitate de autoritate contractantă, a demarat procedura de licitație deschisă având ca obiect „Sistem apelare sora și realizare sistem de confirmare a evacuării pacienților din saloane inclusiv montaj Spital Clinic Dr. Th. Burghele", finanțată prin bugetul local, valoare estimată 899.634,00 lei fără TVA.

Licitația deschisă se derulează online, prin mijloace exclusiv electronice, documentația de atribuire putând fi descărcată din SEAP, conform anunț de participare nr. CN1076402/16.12.2024.

27 ianuarie - contract pentru pentru “Implementarea unei platforme informatice integrate pentru creșterea adresabilității și interoperabilității Spitalului Clinic de Ortopedie, Traumatologie și TBC Osteoarticular Foișor"

January 27, 2025

Administrația Spitalelor și Serviciilor Medicale București împreună cu Spitalului Clinic de Ortopedie, Traumatologie și TBC Osteoarticular "Foișor" desfășoară acțiuni specifice pentru "**Implementarea unei platforme informatice integrate pentru creșterea adresabilității și interoperabilității Spitalului Clinic de Ortopedie, Traumatologie și TBC Osteoarticular Foișor**".

Acest proiect este contractat prin Planul Național de Redresare și Reziliență, în valoare de peste un milion de Euro, și reprezintă o continuare a investițiilor realizate în domeniul sănătății de către ASSMB.

Proiectul își propune creșterea adresabilității și eficienței actului medical în cadrul spitalului prin implementarea unei platforme informatice integrate. Scopul este modernizarea infrastructurii de comunicații, optimizarea managementului clinic și non-clinic, asigurarea interoperabilității și creșterea calității și siguranței serviciilor medicale.

#asamb #pmb #impreunapentrusanatate

31 ianuarie - două parteneriate cu Primăria Sectorului 2 și Primăria Sectorului 5, scopul fiind realizarea unor investiții esențiale în infrastructura medicală a spitalelor administrate de Primăria Municipiului București prin ASSMB.

25 februarie - Administrația Spitalelor a lansat două licitații deschise, finanțate prin PNRR, pentru dotarea ambulatoriilor a două spitale din București. Proiectele vizează achiziția unui ecograf pentru Spitalul Clinic Sfânta Maria și a unor echipamente medicale pentru Spitalul Clinic de Psihiatrie „Prof. Dr. Alexandru Obregia", cu valori estimate de 860.000 lei, respectiv 462.175 lei fără TVA.

25 martie - Municipalitatea derulează mai multe proceduri de achiziție online, pentru echipamente medicale și materiale sanitare, inclusiv pentru spitalele Prof. Dr. Panait Sîrbu și

Nicolae Malaxa, finanțate parțial prin PNRR. Alte licitații vizează materiale stomatologice pentru cabinete medicale (39 de loturi) și achiziția a 50 de laptopuri, finanțate din bugetul local. Valoarea estimată a acestor achiziții depășește în total 3,3 milioane lei.

ASSMB - Administrația Spitalelor și Serviciilor Medicale București
March 25, 2025

Administrația Spitalelor și Serviciilor Medicale București, în calitate de autoritate contractantă, a demarat următoarele proceduri:

• licitația deschisă având ca obiect: furnizare echipamente medicale în cadrul proiectului "Reducerea riscului de infecții nosocomiale în Spitalul Clinic de Obstetrică-Ginecologie Prof. Dr. Panait Sîrbu": mașină industrială de spălat și dezinfectat, mopuri și lavete cu posibilitatea dozării automate a detergentului-dezinfectant - 1 buc., finanțată prin Programul Național de Redresare și Reziliență - PNRR, contract de finanțare nr. 1138/99/NOSO/27.12.2023, valoare estimată: 70.035,00 lei fără TVA. Licitația deschisă se derulează online, prin mijloace exclusiv electronice, documentația de atribuire putând fi descărcată din SEAP, conform anunț de participare nr. CN1079085/18.03.2025

• licitația deschisă având ca obiect: furnizare materiale sanitare și materiale stomatologice pentru cabinetele de medicină generală și stomatologie - 39 loturi, finantată prin bugetul local, valoare estimată: 2.608.680,00 lei fără TVA. Licitația deschisă se derulează online, prin mijloace exclusiv electronice, documentația de atribuire putând fi descărcată din SEAP, conform anunț de participare nr. CN1079034/19.03.2025

• procedura simplificată având că obiect: furnizare echipamente medicale în cadrul proiectului „ Dezvoltarea infrastructurii spitalicești a secției de terapie intensivă pentru nou-născuți în cadrul Spitalului Clinic Nicolae Malaxa", finantată prin Programul Național de Redresare și Reziliență - PNRR, contract de finanțare nr. 1142/28/NN/27.12.2023 , valoare estimată: 556.900,00 lei fără TVA. Procedura simplificată se derulează online, prin mijloace exclusiv electronice, documentația de atribuire putând fi descărcată din SEAP, conform anunț de participare nr. SCN1160199/19.03.2025

• procedura simplificată având ca obiect: furnizare laptop cu sistem de operare inclus, finantată prin bugetul local, valoare estimată: 147.059,00 lei fără TVA - 50 buc. Procedura simplificată se derulează online, prin mijloace exclusiv electronice, documentația de atribuire putând fi descărcată din SEAP, conform anunț de participare nr. SCN1160169/18.03.2025

3 aprilie – Administrația Spitalelor și Serviciilor Medicale București a lansat două licitații deschise pentru dotarea Spitalului Clinic Dr. Ion Cantacuzino cu echipamente medicale, finanțate prin PNRR. Prima vizează modernizarea secției de terapie intensivă neonatală, iar a doua — dotarea ambulatoriului, împărțită în două loturi.

4 aprilie –ASSMB a inițiat o consultare de piață în SEAP pentru echipamente medicale în valoare de 9 milioane de euro

7 mai – Administrația Spitalelor și Serviciilor Medicale București a lansat două noi licitații pentru modernizarea infrastructurii medicale. Prima vizează achiziția de echipamente medicale pentru ambulatoriul Spitalului Clinic Sfânta Maria, finanțată prin PNRR, iar a doua privește instalarea unui UPS de mare capacitate la Spitalul Clinic Colentina, finanțată din bugetul local. Valoarea totală estimată a investițiilor depășește 1,3 milioane lei (fără TVA).

23 iunie – Administrația Spitalelor și Serviciilor Medicale București a lansat o licitație pentru achiziția, instalarea și punerea în funcțiune a echipamentelor necesare Secției de Gastroenterologie și Blocului Operator Urologie din Spitalul Clinic Colentina. Proiectul este finanțat din bugetul local și are o valoare estimată de 3.883.193,27 lei fără TVA

1-august ASSMB a lansat în consultare publică un anunț pe platforma SEAP privind ”Estimarea valorii si stabilirea specificatiilor tehnice în vederea pregătirii procedurii de achiziție pentru furnizare Aplicație mobilă dedicată pentru Proiectul "SprinTeen – Campionul nostru ești TU!”. Este vorba despre un proiect dezvoltat de ASSMB prin Direcția Management Proiecte și Direcția de Medicină Școlară.

5 septembrie - Primăria Capitalei, prin ASSMB, continuă investițiile în modernizarea spitalelor, lansând în această săptămână proceduri de achiziție publică în valoare totală de peste 9,1 milioane lei (fără TVA). Licitațiile vizează dotarea Spitalului Malaxa cu echipamente medicale și achiziții importante pentru Spitalul de Copii „Dr. Victor Gomoiu”, inclusiv aparatură chirurgicală și echipamente pentru noua secție de chirurgie cardiovasculară. Toate procedurile se desfășoară online, iar documentațiile pot fi descărcate din SEAP.

7 septembrie – Licitații închiriere spații

CAMPANII

Campanii cheie:

1. **”Sănătatea pe limba ta!”**

   - Campania „Sănătatea pe limba ta”, a debutat pe 13 ianuarie 2025 și a fost concepută și implementată de Direcția de Medicină Școlară ASSMB, scopul fiind acela ca preșcolarii și școlarii din București să deprindă, încă de la o vârstă fragedă, obiceiurile sănătoase care le vor fi utile toată viața. Campania a fost promovată și pe canalele de social media ale ASSMB.

2. **"Sănătatea e în mâinile tale!"**

   - Proiect destinat educării sanitare a peste 47.000 de elevi din ciclul primar.
   - Activități interactive cu implicarea a 1.815 ore de educație sanitară și demonstrații practice.

3. **"Vreau să salvez! Primul ajutor face diferența"**

   - Campanie continuă de instruire a cetățenilor pentru acordarea primului ajutor în situații de urgență.

4. **”Luna Sănătății Orale!„ – campanie de conștientizare a importanței igienei dentare**

„CAMPANIA „SĂNĂTATEA PE LIMBA TA!”-

Campania „Sănătatea pe limba ta”, derulată de ASSMB prin Direcția de Medicină Școlară, a început în ianuarie 2025 și s-a desfășurat timp de două luni în toate grădinițele și școlile de stat din București. Medici și asistenți școlari le-au explicat copiilor, pe înțelesul lor, cum obiceiuri simple — igiena corectă, alimentația echilibrată, hidratarea, somnul și mișcarea — îi pot ajuta să rămână sănătoși. Activitățile au avut forma unor sesiuni și ateliere interactive, cu demonstrații despre igiena mâinilor, prezentări despre alimentație, jocuri dedicate hidratării și somnului și exerciții care au încurajat joaca în aer liber. Campania a urmărit prevenția și formarea timpurie a unor obiceiuri sănătoase, transmise „pe limba copiilor”.

„CAMPANIA „SĂNĂTATEA E ÎN MÂINILE TALE!” - DIRECȚIA DE MEDICINĂ ȘCOLARĂ-

Campania anuală demarată pe 15 octombrie 2025, cu ocazia Zilei Mondiale a Spălatului pe Mâini și destinată copiilor din școlile de stat din Municipiul București, a fost mediatizată prin realizarea de materiale text, video și foto pe canalele de social media ale ASSMB. În total, 115.814 de copii din grădinițe și clasele 0–IV au beneficiat de activități despre tehnica spălatului corect pe mâini, pe parcursul anului școlar 2025-2026. Scopul este prevenirea răspândirii germenilor și a bolilor, dar și formarea unor obiceiuri sănătoase pe termen lung. Prin implicarea echipelor de medici și asistenți medicali din cadrul Direcției de Medicină Școlară a ASSMB, campania a inclus sute ore de educație sanitară, desfășurate în mod interactiv și adaptate vârstei copiilor. Prin jocuri, demonstrații practice

și discuții captivante, copiii au descoperit importanța igienei personale într-un mod plăcut și ușor de înțeles.

ASSMB - Administrația Spitalelor și Serviciilor Medicale București
Published by Dania Mihai · October 15, 2025 ·

Astăzi, cu ocazia Zilei Mondiale a Spălatului pe Mâini, Rețeaua de Medicină Școlară a ASSMB dă startul unei ample campanii în toate grădinițele și școlile primare de stat din București, prin care, în următoarele luni, toți copiii vor participa la ore de educație pentru sănătate dedicate spălatului corect al mâinilor cu apă și săpun.

Prima oră despre tehnica spălatului corect pe mâini a avut loc la grupa mică a Grădiniței nr. 71, corp A, structură a Grădiniței nr. 3, Sector 3, București, și a fost susținută de Dr. Manuela Cristescu și asistenta Florentina Spătaru, din cadrul Rețelei de Medicină Școlară a ASSMB.

13 prichindei au participat cu entuziasm la activitate și au învățat cum să se spele corect pe mâini, sub îndrumarea echipei medicale. După explicațiile din clasă, copiii au pus imediat în practică ceea ce au învățat, exersând spălatul corect al mâinilor cu apă și săpun. Activitatea s-a încheiat, alături de educatoarea Vera Marin, cu o sesiune de desen pe fișe tematice despre spălatul mâinilor, consolidând astfel informațiile primite. La final, cei mai mici cursanți au primit și diplome!

„Prin această campanie ne dorim să transformăm spălatul pe mâini dintr-o rutină într-un obicei conștient, o deprindere simplă, dar vitală, pe care copiii o vor duce cu ei întreaga viață. Este o investiție în sănătatea celor mici!" – Iustinian Roșca, Director General ASSMB

15 octombrie este Ziua Mondială a Spălatului pe Mâini („Global Handwashing Day"), o zi dedicată creșterii gradului de conștientizare a importanței igienei mâinilor cu apă și săpun, cea mai simplă și eficientă metodă de a preveni bolile transmisibile și a salva vieți. Anul acesta, tema este 💪 Fii un erou al spălatului pe mâini! Așa că se potrivește extrem de bine cu cei mai mici dintre "cursanți."

În total, 115.814 de copii din grădinițe și clasele 0–IV vor beneficia de activități despre tehnica spălatului corect pe mâini, pe parcursul anului școlar 2025-2026. Deși pare un gest simplu și banal, odată însușit corect, spălatul pe mâini îi poate proteja pe copii, mai ales în colectivități, de numeroase răceli și boli, în special acum, când se apropie sezonul rece al virozelor și gripelor.

#ASSMB #ReteauaDeMedicinaScolara #EducatiePentruSanatate #SpalatulMainilor #Grădinița71 #GlobalHandwashingDay #MâiniCurate #SanatateLaScoala #HandwashingHero

CAMPANIA ”VREAU SĂ SALVEZ- PRIMUL AJUTOR FACE DIFERENȚA”

ASSMB – Administrația Spitalelor și Serviciilor Medicale București a derulat pe tot parcursul anului 2025 campania destinată bucureștenilor, „Vreau să salvez! Primul ajutor face diferența”. Proiectul, care și-a propus să sublinieze importanța cunoștințelor de prim ajutor în situații de urgență, a avut parte de un interes ridicat din partea publicului, campania având ca scop instruirea activă a cetățenilor in acordarea primului ajutor. Ulterior această campanie s-a extins și la cadre medicale din spitale, pompieri și cadre de poliție care au dorit instruire în acest sens. De asemenea, licee private au cerut să fie incluse în calendarul cursurilor de prim-ajutor. Serviciul Presă s-a asigurat de realizarea fotografiilor la fiecare curs și ulterior redactarea materialelor de promovare pe canalele de social media ale ASSMB.

Primăria Capitalei

ASSMB
Administrația Spitalelor și Serviciilor Medicale București

ASSMB - Administrația Spitalelor și Serviciilor Medicale București
February 27, 2025

Cursuri de prim ajutor pentru medici de la Spitalul Clinic de Psihiatrie Prof. Dr. Alexandru Obregia, organizate de ASSMB

ASSMB a organizat, marți și miercuri, cursuri de prim ajutor pentru peste 60 de medici din cadrul Secției Clinice V de Psihiatrie Pediatrică de la Spitalul Clinic de Psihiatrie Alexandru Obregia. Cu sprijinul dr. Alin Popa, Director Direcție Medicină Școlară, medic primar medicină de urgență, formator, participanții au învățat tehnici esențiale pentru intervenții rapide în situații critice.

Cursurile au fost structurate în două module: teoretic și practic. După sesiunea teoretică, medicii au avut ocazia să exerseze pe manechine, tehnici de resuscitare cardio-pulmonară, poziția laterală de siguranță, metode de decobstrucție ale căilor respiratorii superioare, ventilația pe mască și balon, defibrilarea automată externă, medicația utilizată, și alte urgențe medicale, atât la adult cât și la copii, esențiale în acordarea primului ajutor. Pe parcursul celor două sesiuni, medicii au fost extrem de receptivi, dând dovadă de atenție și implicare.

"Acest tip de instruire interactivă nu doar că îmbunătățește reacția medicală în situații de urgență, dar crește și încrederea personalului medical în aplicarea corectă a măsurilor de salvare. Astfel de cursuri sunt extrem de valoroase, deoarece pregătirea continuă și experiența practică sunt cheie unei intervenții eficiente și sigure. Prin participarea activă la aceste sesiuni, medicii își consolidează cunoștințele și contribuie direct la îmbunătățirea calității îngrijirii pacienților." – Dr. Alin Popa, medic primar de urgență, director Direcția de Medicină Școlară ASSMB

"Cursurile de prim ajutor sunt esențiale pentru orice profesionist din domeniul medical, iar pentru medici și rezidenți din Secția de Psihiatrie Pediatrică, aceste abilități pot face diferența în momente critice. Pregătirea continuă ne permite să intervenim rapid și eficient, oferind pacienților noștri nu doar îngrijire specializată, ci și siguranță maximă." – Dr. Florina Rad, Șef Secție Psihiatrie Pediatrică, Spitalul de Psihiatrie Prof. Dr. Alexandru Obregia

Felicitări tuturor participanților pentru implicare!
#asmb #pmb #cursdeprimajutor

ASSMB - Administrația Spitalelor și Serviciilor Medicale București
March 7, 2025

Un 8 Martie cu impact doamne și domnișoare din cadrul Poliției Române au fost instruite în acordarea primului ajutor, la sediul ASSMB.

Cu ocazia Zilei Internaționale a Femeii, aproximativ 20 de polițiste din București au primit în dar participarea la un curs de prim ajutor, organizat de ASSMB, prin Direcția de Medicină Școlară. Sub îndrumarea directorului Direcției de Medicină Școlară, dr. Alin Popa, formator în medicină de urgență, participantele au învățat tehnici esențiale pentru intervenții rapide în situații critice.

Cele 20 de polițiste au învățat tehnici esențiale, cum ar fi resuscitarea cardio-respiratorie, poziția laterală de siguranță, metode de decobstrucție a căilor respiratorii superioare și alte proceduri vitale pentru intervenții rapide până la sosirea echipajelor de urgență. Aceste cunoștințe pot face diferența între viață și moarte în situații limită.

În plus, instruirea a inclus și măsuri de protecție personală, esențiale în activitatea de zi cu zi. Doamnele au învățat cum să se ferească de riscurile asociate contactului cu persoane care ar putea avea boli transmisibile, de la zgârieturi până la înțepături accidentale. Aceste tehnici sunt vitale pentru siguranța lor și pentru protejarea celor din jur.

Acest training nu doar că le oferă un avantaj în misiunile lor zilnice, dar contribuie și la siguranța comunității. Doamnele și domnișoarele polițiste care au participat la cursul de prim ajutor lucrează în diverse unități, precum Serviciul Pregătire Profesională, Brigada Rutieră, Serviciul Arme, Explozivi și Substanțe Periculoase, Serviciul pentru Acțiuni Speciale, Serviciul de Investigare a Criminalității Economice, Serviciul Agresiuni Sexuale, și din cadrul sediilor de Poliție din Capitală.
Felicitări tuturor participantelor!

Cu ocazia Zilei de 8 Martie, transmitem cele mai calde urări de „La mulți ani" tuturor doamnelor și domnișoarelor!

#8Martie #Respect #SiguranțăȘiViață #Poliție #PrimAjutor #ASSMB

ASSMB - Administrația Spitalelor și Serviciilor Medicale București
May 5, 2025

Campania „Vreau să salvez!Primul ajutor face diferența" inițiată de ASSMB ajunge și în școlile private

Modelul de bune practici dezvoltat de ASSMB, prin Direcția de Medicină Școlară, în organizarea cursurilor de prim ajutor, a atras aprecierea și din partea mediului educațional privat! Un exemplu concret este rugămintea primită din partea Liceului European Bilingv din București, care ne-a invitat să susținem un curs de prim ajutor pentru elevii claselor a IX-a și a VII-a, impresionați de activitățile similar desfășurate deja, anual, în școlile de stat.

Cursul a fost susținut de Dr. Alin Popa, directorul Direcției de Medicină Școlară ASSMB, iar timp de 2 ore, elevii au învățat cum să recunoască o urgență medicală, cum să verifice dacă o persoană rezistă când este inconștientă și ce pași trebuie să urmeze pentru a salva o viață. Tinerii au putut exersa manevre de resuscitare pe un manechin special, au învățat cum se așează o victimă în poziția laterală de siguranță și au văzut pentru prima dată cum arată și cum funcționează un defibrilator.

"Elevii au fost extrem de receptivi și au avut o mulțime de întrebări pertinente, ceea ce mă bucură. În primul rând ca medic, pentru că acești tineri dau dovadă de multă maturitate pentru vârsta lor. Sunt extrem de domici să învețe și chiar am avut surpriza extrem de plăcută să văd că nu le e rușine și nu le e teamă să întrebe și să exersese manevre de prim-ajutor, așa că sunt absolut convins că nu vor ezita nici să intervină, dacă vreodată vor fi puși în fața unei situații limită." – Dr. Alin Popa, Director Direcția de Medicină Școlară ASSMB.

Mulțumim Liceului European bilingv pentru invitație. Avem însă și vești pentru elevii din sistemul de învățământ de stat. Chiar începând din luna mai, campania "Vreau să salvez! Primul ajutor face diferența!" va fi reluată în școlile de stat din Municipiul București prin medicii și asistenții Rețelei de Medicină Școlară a ASSMB. Vom reveni cu amănunte, cât de curând.

„Vreau să salvez!" continuă să inspire și să educe – pentru o generație pregătită să intervină atunci când contează cel mai mult!

#VreauSăSalvez #PrimAjutor #EducațiePentruViață #ASSMB #MedicinaȘcolară #PMB

CAMPANIA ”LUNA SĂNĂTĂȚII ORALE”

Cu ocazia Zilei Mondiale a Sănătății Orale, Administrația Spitalelor și Serviciilor Medicale București (ASSMB), prin Direcția de Medicină Școlară, a lansat campania „Luna Sănătății Orale” în toate grădinițele și școlile de stat din București. Între 20 martie și 20 aprilie, medicii stomatologi din cadrul Rețelei de Medicină Școlară au desfășurat sesiuni de educație pentru sănătate dedicate celor mici – aproximativ 110.000 de copii din grădinițe și din clasele 0-IV.

Primăria Capitalei

ASSMB
Administrația Spitalelor și Serviciilor Medicale București

EVENIMENTE DIRECTIA DE MEDICINĂ ȘCOLARĂ

ÎNCEPUTUL ANULUI SCOLAR 2025-2026

APRILIE 2025 – CONGRESUL NAȚIONAL DE MEDICINĂ ȘCOLARĂ – CLUJ NAPOCA

SEPTEMBRIE 2025 - ASSMB și Colegiul Fizioterapeuților București-Ilfov au semnat un protocol de colaborare care are în centrul său sănătatea posturală a copiilor și tinerilor din unitățile de învățământ din București

ASSMB - Administrația Spitalelor și Serviciilor Medicale București
Published by Eduard Ivascu · September 26, 2025

ASSMB și Colegiul Fizioterapeuților București-Ilfov au semnat recent un protocol de colaborare care are în centrul său sănătatea posturală a copiilor și tinerilor din unitățile de învățământ din București. Împreună vor pune bazele unor programe precum:

✅ Instruirea asistenților medicali școlari în identificarea problemelor ortopedice și a viciilor de postură la copii și adolescenți;
✅ Activități comune între medicii școlari din cadrul Rețelei de Medicină Școlară a ASSMB și specialiști fizioterapeuți din cadrul Colegiul Fizioterapeuților București-Ilfov;
✅ Implementarea unui screening postural în cabinetele medicale școlare.

🎯 Scopul acestei colaborări are în prim plan elevul – sănătatea sa fizică, dezvoltarea armonioasă și educația timpurie pentru un stil de viață sănătos.

„Prin unirea expertizei medicilor școlari și a fizioterapeuților, ne propunem să identificăm din timp problemele de postură, să intervenim eficient și să prevenim agravarea acestora" – Alin Popa, Director Direcția de Medicină Școlară ASSMB.

„Pe termen lung, colaborarea va contribui semnificativ la diminuarea riscului de afecțiuni musculo-scheletale în rândul elevilor și tinerilor, promovarea mișcării și a obiceiurilor sănătoase și responsabilizarea elevilor cu privire la propria sănătate" – Alina Claudia Ghergin, Președinte Colegiul Fizioterapeuților București-Ilfov.

Educația pentru sănătate începe din școală, iar prevenția este cheia unui viitor mai sănătos pentru întreaga comunitate. 🌊🧍‍♀️🌻

#ASSMB #EducațiePentruSănătate #Fizioterapie #PosturaCorecta #ȘcoliSănătoase #SănătatePentruToți

GALA NAȚIONALĂ A FIZIOTERAPEUȚILOR – PREMIU ASSMB, SEPTEMBRIE 2025

ASSMB - Administrația Spitalelor și Serviciilor Medicale București

Administrația Spitalelor și Serviciilor Medicale București a fost premiată în cadrul primei ediții a Galei Naționale a Fizioterapeuților, desfășurată cheie trecute la București.

În cadrul galei, Administrația Spitalelor și Serviciilor Medicale București (ASSMB), a primit premiul pentru Sprijin și Colaborare Instituțională lui Dr. Alin Popa, Director Direcția Medicină Școlară ASSMB a avut onoarea de a ridica distincția.

🗣 "Este o onoare deosebită să fiu prezent astăzi la prima ediție a Galei Naționale a Fizioterapiei, un eveniment care marchează un pas important în recunoașterea și consolidarea rolului fizioterapiei în sistemul medical românesc. În numele Administrației Spitalelor și Serviciilor Medicale București, doresc să mulțumesc organizatorilor pentru această distincție care ne onorează și, în același timp, ne responsabilizează. Mă bucur să văd că eforturile noastre comune sunt apreciate și că impactul muncii noastre se resimte în întreaga comunitate." - Dr. Alin Popa, Directorul Direcției de Medicină Școlară din cadrul ASSMB.

Organizată de Colegiul Fizioterapeuților din România (CFZRO), gala a reunit peste 100 de invitați – fizioterapeuți, reprezentanți ai Ministerului Sănătății, membri ai comisiilor parlamentare, autorități publice, organizații de profil și mass-media – într-un moment important recunoașterea oficială și celebrarea publică a profesiei de fizioterapeut, ca parte esențială a sănătății și calității vieții. Felicitări și succes tuturor celor care contribuie la recunoașterea și dezvoltarea Fizioterapiei în România!

#ASSMB #DrAlinPopa #PMB #GalaFizioterapeuților #CFZRO #Sanatate #EducatiePentruSanatate

FEBRUARIE 2025 - PARTICIPARE ASSMB LA A DOUA REUNIUNE A GRUPULUI DE LUCRU pentru implementarea obiectivelor Pilonului Asistență și Protecție GL 3c din Planul Național de Acțiune 2024-2026 al Strategiei Naționale Împotriva Traficului de Persoane 2024-2028.

SESIUNI ȘTIINȚIFICE DEDICATE PERFECȚIONĂRII CADRELOR MEDICALE DIN CABINETELE STOMATOLOGICE ȘI CABINETELE DE MEDICINĂ GENERALĂ

ASSMB - Administrația Spitalelor și Serviciilor Medicale București
Published by Dania Mihai · April 14, 2025 ·
Curs de formare profesională pentru Rețeaua de Medicină Școlară a ASSMB: "Patologia infecțioasă la copil – provocări și abordări actuale"... See more

ASSMB - Administrația Spitalelor și Serviciilor Medicale București
+4

ASSMB - Administrația Spitalelor și Serviciilor Medicale București
Published by Dania Mihai · April 16, 2025 ·
Doamna Dr. Ioana Poiană, medic stomatolog în cadrul Rețelei de Medicină Școlară a ASSMB și asistent universitar, a susținut astăzi un curs dedicat hipofosfataziei, adre... See more

ASSMB - Administrația Spitalelor și Serviciilor Medicale București
Administrația Spitalelor și Serviciilor Medicale București (ASSMB), în parteneriat cu Universitatea de Științe Agronomice și Medicină Veterinară din București (USAMV)... See more

ASSMB LA CONGRESE, SIMPOZIOANE, ZILELE SPITALELOR, PARTENERIATE

PARTENERIAT CU FUNDAȚIA METROPOLIS

Pateneriatul cu Fundația Metropolis a continuat pe tot parcursul anului 2025. Printr-un protocol semnat, în 2024, între ASSMB și Fundația Metropolis s-a început în octombrie 2025 construcția unei noi clinici de psihiatrie pediatrică în incinta Spitalului Clinic de Psihiatrie "Prof. Dr. Alexandru Obregia", un proiect esențial pentru sănătatea mintală a tinerilor din România.

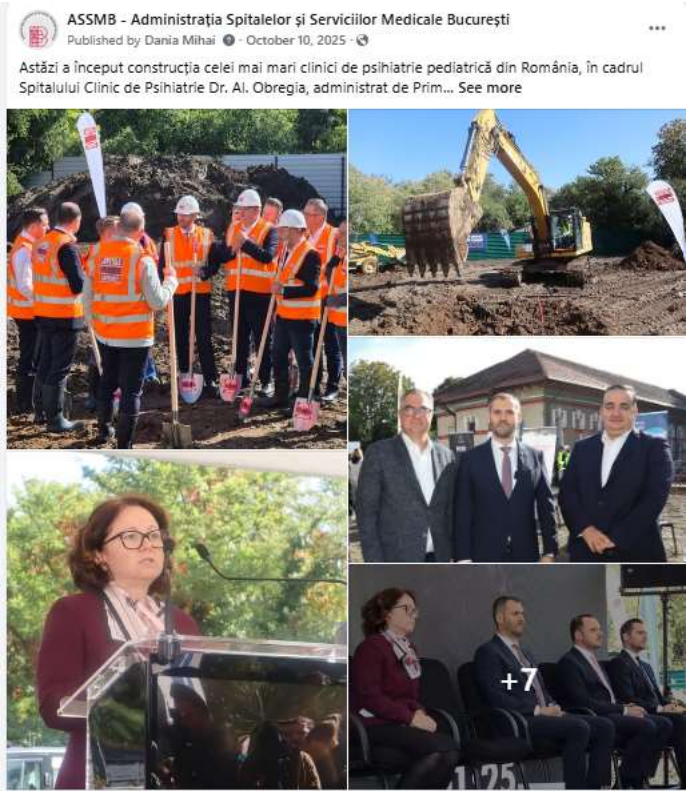

În luna decembrie 2025 s-a turnat fundația clinicii!

ASSMB - Administrația Spitalelor și Serviciilor Medicale București
Published by Dania Mihai · December 26, 2025 at 11:00 AM ·
Parteneriatul dintre ASSMB și Fundația Metropolis dă primele roade! A început turnarea fundației celei mai mari Clinici de Psihiatrie Pediatrică din România.... See more
+5

ASSMB - Administrația Spitalelor și Serviciilor Medicale București
Published by Dania Mihai · May 6, 2025 ·
ASSMB și Fundația Metropolis construiesc prima clinică modernă de psihiatrie pediatrică cu secție de dezintoxicare pentru adolescenți.... See more
SPITALE PUBLICE PRIVATI
Primăria Capitalei
ASSMB

ASSMB - Administrația Spitalelor și Serviciilor Medicale București
Published by Dania Mihai · April 11, 2025 ·

Administrația Spitalelor și Serviciilor Medicale București împreună cu Fundația Metropolis continuă demersurile pentru a face un spital la standarde europene pentru cop... See more

PATENERIAT ASSMB - STRESS CONGRESS, 9-10 OCTOMBRIE 2025

Partener oficial al Stress Congress 2025, ASSMB a fost reprezentată la deschiderea oficială de Oana Sivache, director Direcția Management Proiecte, care a remarcat actualitatea și relevanța temei din acest an a evenimentului - „Stres, Sănătate Mintală și Longevitate" - și rolul pe care o abordare integrată a acestor factori îl poate juca în medicina viitorului. Stress Congress 2025 a acvut loc în perioada 9-10 octombrie, fiind organizat de Fundația Ana Aslan Internațional în parteneriat cu instituții academice și organizații din peste 15 țări europene și asiatice.

PATENERIAT ROHO 2025 - ASSMB a fost pentru pentru al șaselea an consecutiv partener instituțional al Convenției Române a Spitalelor ROHO - „Spitale în transformare. Sănătatea în transformare". Cele 19 spitale ale Primăriei Capitalei, coordonate administrativ de ASSMB, au participat la cea de-a 9-a ediție ROHO Romanian Hospital & Healthcare Convention, pe 26 și 27 septembrie, la Crowne Plaza.

Cu proiectul „Construind excelența pentru sănătatea femeii și a nou-născuților cu risc crescut”, dr. Maria Mihailov-Gălușcă, medic rezident la Spitalul Clinic Filantropia, administrat de ASSMB, a primit Diploma de Excelență la categoria „Medicul Anului” în cadrul Romanian Healthcare Awards 2025.

4-6 SEPTEMBRIE- ASSMB PREZENTĂ LA BABYBOOM SHOW 2025, ALĂTURI DE CELE 4 MATERNITĂȚI ȘI SPITALUL DE COPII DR. VICTOR GOMOIU

La deschiderea oficială a târgului, la standurile ASSMB, au fost prezenți Iustinian Roșca, director general ASSMB și reprezentanți conducerilor celor cinci spitale: Dr. Alexandru Ștefănescu, manager, Spitalul Clinic Malaxa, Dr. Gabriela Obilițeanu, director medical Spitalul Clinic Malaxa, Maria Enescu, manager Spitalul Clinic de Copii Dr. Victor Gomoiu și Dr. Ana Maria Dănțoiu, director medical, Spitalul Clinic de Copii Dr. Victor Gomoiu. De asemenea, au mai fost prezenți Dr. Nicolae Gică, manager Spitalul Clinic de Obstetrică-Ginecologie Filantropia, medici și asistenți din partea Spitalului Clinic de Obstetrică și Ginecologie Dr. Panait Sîtzu-Maternitatea Giulești, precum și Prof. Dr. Iuliana Ceausu, Șef de secție, Spitalul Clinic Dr. I. Cantacuzino.

"ASSMB participă pentru al 7-lea an consecutiv la acest eveniment, alături de cele patru maternități – Cantacuzino, Filantropia, Giulești și Malaxa, iar de trei ani o-a alăturat și Spitalul de Copii Dr. Victor Gomoiu. Aceste unități medicale de elită sunt cunoscute bucureștenilor și în cadrul acestui târg specialiști din fiecare unitate medicală oferă părinților sfaturi și recomandări medicale de top. Le mulțumesc tuturor medicilor și asistenților pentru implicare și disponibilitatea de a fi aproape de oameni. Pentru că ne dorim servicii de top pentru pacienți, noi continuăm să investim constant în modernizarea și dezvoltarea infrastructurii medicale." - Iustinian Roșca, Director General ASSMB

Program de vizitare Baby Boom Show:
4 – 6 septembrie: 10:00 – 19:00
7 septembrie: 10:00 – 18:00
Copiii intră gratuit.

Partenerii noștri de anul acesta la BabyBoomShow sunt Siguranta Auto Copii și Next Step.
Vă așteptăm!

5-7 IUNIE 2025- ZILELE SPITALULUI DE PSIHIATRIE DR. AL. OBREGIA

21 MAI 2025- ASSMB PREZENTĂ LA CONFERINȚA ANUALĂ INTERNAȚIONALĂ A OAMGMAMR BUCUREȘTI

PARTENERIATE CU PRIMĂRIILE SECTOARELOR 1,2 ȘI 5 PENTRU UN SISTEM MEDICAL MAI PUTERNIC ȘI MAI PERFORMANT

MINUTUL DE SĂNĂTATE- GHID MEDICAL DE BUZUNAR, CONCEPTE VIDEO ȘI TEXT EXCLUSIV PE FB ASSMB

Campaniile **#Minutul de Sănătate** și **#Ghid Medical de Buzunar** reprezintă două proiecte strategice și inovative desfășurate exclusiv pe platformele de socializare Facebook, Instagram și TikTok, dezvoltate și coordonate de echipa din cadrul Serviciul Presă și Relații cu Publicul și compartimentul Promovarea Sănătății.

Prin aceste proiecte, echipa s-a concentrat pe crearea de conținut informativ de calitate, având scopul de a educa și de a informa publicul larg cu privire la aspecte esențiale ale sănătății. Temele abordate în materialele video au fost diversificate, incluzând subiecte de interes atât pentru sănătatea adultului, cât și pentru cea a copilului. Echipa a fost atentă să abordeze teme medicale complexe, dar să le prezinte într-o manieră clară și accesibilă, astfel încât informațiile să poată fi înțelese de un public cât mai larg.

De asemenea, echipa a fost implicată în promovarea activă a acestui conținut, utilizând strategiile adecvate pentru a asigura o vizibilitate crescută și a atrage atenția unui public cât mai larg. Astfel, #Minutul de Sănătate și #Ghidul Medical de Buzunar nu doar că au adus informații valoroase, dar au devenit și canale eficiente de educație și sensibilizare în domeniul sănătății publice.

POSTĂRI PE DIVERSE PROIECTE, ANGAJARI, APARATURA MEDICALA, INVESTITII

ANUNȚURI INVESTIȚII ASSMB ÎN CELE 19 SPITALE

24 octombrie 2025 - Investiții de 6 milioane de lei la Spitalul Clinic Filantropia

ASSMB - Administrația Spitalelor și Serviciilor Medicale București
Published by Dania Mihai · October 24, 2025 ·

Investiții de aproape 6 milioane de lei la Spitalul Clinic Filantropia

Spitalul Clinic de Obstetrică și Ginecologie Filantropia, administrat de Primăria Capitalei prin ASSMB, a fost dotat cu echipamente medicale moderne, prin Programul Național de Redresare și Reziliență (PNRR). Totul pentru a crește calitatea actului medical și a oferi un mediu modern pentru pacienți, dar și pentru profesioniștii din cadrul unității medicale. Valoarea totală a echipamentelor se ridică la aproximativ 6 milioane de lei iar acestea au fost deja recepționate și sunt deja funcționale în cadrul spitalului.

"Datorită acestui proiect, spitalul beneficiază acum de tehnologie modernă care sprijină atât diagnosticarea precisă, cât și tratamentele eficiente, îmbunătățind semnificativ serviciile medicale oferite mamelor și nou-născuților prin această aparatură de ultimă generație. " – Iustinian Roșca, Director General ASSMB.

Printre echipamentele achiziționate se numără un colposcop, un ecograf MMF, ecografe pentru ambulator, pentru secția de neonatologie, toate de ultimă generație, dar și o masă ginecologică cu trei motoare, sisteme cardiotocograf, lampă germicidă UV, sistem de urodinamică și aparate pentru vizualizarea venelor.

"Mulțumim ASSMB și Ministerului Sănătății pentru sprijinul concret, implicarea activă și pentru investițiile vizibile care aduc beneficii reale pacienților și echipelor medicale!" – Nicolae Gică, manager Spitalul Clinic Filantropia

Spitalul Clinic Filantropia este o unitate de gradul III în specialitatea obstetrică și ginecologie și are capacitatea de a trata cazuri complicate și patologii complexe atât la nivel matern, cât și neonatal.

#Filantropia #PNRR #InvestiliMedicale #Sanatate #Bucuresti #EchipamenteModerne

25 septembrie- investiții la Spitalul de Copii Dr. Victor Gomoiu

13 octombrie - Investiții la Spitalul Clinic Colentina

POSTARE DESPRE ÎNSCRIERI ÎN PROGRAME PRECUM FIV, VDR, TESTARE GENETICĂ

RELUAREA ÎNSCRIERILOR ÎN PROGRAMUL ”TESTARE GENETICĂ LA CANCERUL DE SÂN ÎN FORMĂ INCIPIENTĂ”

ASSMB - Administrația Spitalelor și Serviciilor Medicale București
Published by Dania Mihai · July 29, 2025 ·

📣 Anunț important! Începem înscrierile în cadrul proiectului „Testare genetică la cancerul de sân în formă incipientă”- un proiect al Primăriei Municipiului București prin ASSMB

🧬 Prin acest program se oferă sprijin financiar de până la 12.350 lei/beneficiar pentru 600 de persoane diagnosticate cu cancer mamar în stadiu incipient, pentru decontarea testării genetice, esențială în personalizarea tratamentului.

📅 Aplicația se deschide miercuri, 30 iulie 2025, ora 10:00

Beneficiari eligibili:
✔ Femei și bărbați cu vârsta peste 18 ani diagnosticați cu cancer de sân incipient
✔ Indicație medicală de la specialistul oncolog
✔ Domiciliu/reședință în București (cu minim 6 luni anterior înscrierii)

Atenție, dosarele se evaluează în ordinea înregistrării online, în limita locurilor disponibile.

📌 Perioada proiectului: Iulie 2025 – Decembrie 2026
🔗 Mai multe detalii și înscriere: https://testaregenetica.assmb.ro
🙏 Ai grijă de sănătatea ta! Testarea genetică poate face diferența. Distribuie mai departe!
#TestareGenetica #CancerDeSan #GeneticaMedicala #TratamentPersonalizat #ASSMB #PMB #SprijinPacienti

NOIEMBRIE 2025- FIV 3

OCTOMBRIE 2025 – DESCHIDERE PROGRAM SMILE 2

NOIEMBRIE 20205 - LANSARE PROIECT VDR- Proiectul vizează ameliorarea problemelor de vedere în rândul copiilor cu vârste între 0 și 17 ani, acordând un sprijin financiar în cuantum de maxim 500 lei/beneficiar, care poate fi folosit pentru achiziționarea unei perechi de ochelari, incluzând atât lentile, cât și rame

ANUNȚURI CONCURSURI

ZILE MONDIALE ȘI INTERNAȚIONALE

14 NOIEMBRIE - ZIUA MONDIALA A DIABETULUI

SĂPTĂMÂNA NAȚIONALĂ A TESTĂRII CONSUMULUI PERSONAL DE ALCOOL 9-15 IUNIE 2025

12 MAI 2025 - ZIUA INTERNAȚIONALĂ A ASISTENȚILOR MEDICALI

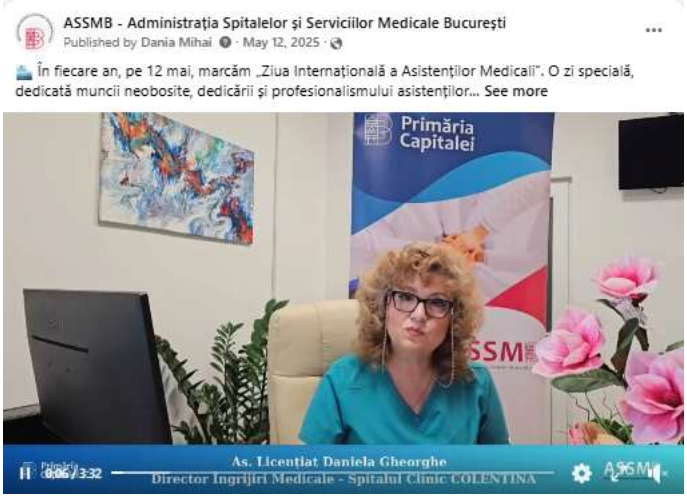

24-30 APRILIE 2025- SĂPTĂMÂNA MONDIALĂ A IMUNIZĂRII

17 APRILIE 2025 – ZIUA MONDIALĂ A HEMOFILIEI

7 APRILIE – ZIUA MONDIALĂ A SĂNĂTĂȚII

2 APRILIE – ZIUA MONDIALĂ DE CONȘTIENTIZARE A AUTISMULUI

25 MARTIE – PURPLE DAY – CONȘTIENTIZAREA EPILEPSIEI

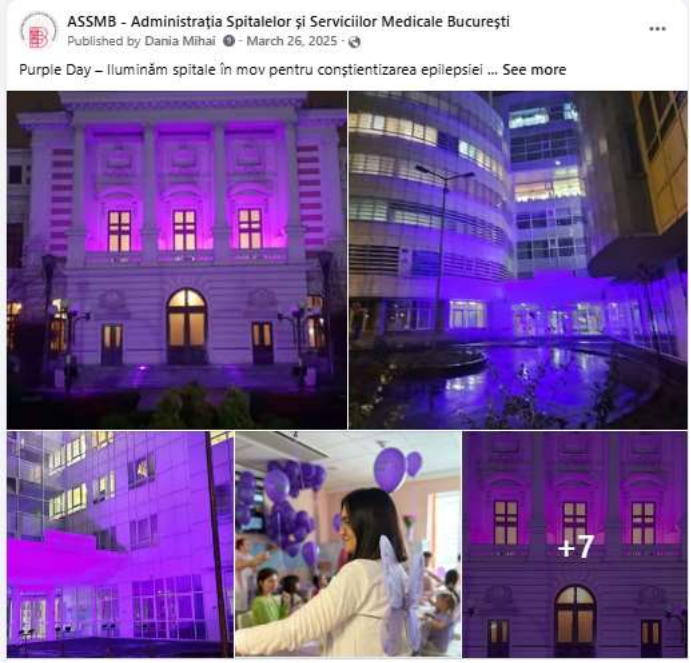

4 FEBRUARIE – ZIUA MONDIALĂ DE LUPTĂ ÎMPOTRIVA CANCERULUI

7 SEPTEMBRIE 2025- ZIUA MONDIALĂ DE CONȘTIENTIZARE A DUCHENNE

17 SEPTEMBRIE 2025 - ZIUA MONDIALĂ PENTRU SIGURANȚA PACIENTULUI

Directorul general al ASSMB, împreună cu o parte dintre managerii spitalelor administrate, au fost prezenți astăzi la conferința anuală organizată de ANMCS pentru a marca evenimentul, alături de reprezentanți ai Parlamentului, Guvernului, OMS și ai celorlalte instituții cu atribuții în domeniul sănătății.

Cu această ocazie s-au iluminat si Fântânile Urbane de la Piața Unirii cu ajutorul Apele Române și Primăria Municipiului București.

29 SEPTEMBRIE 2025 - ZIUA MONDIALĂ A INIMII

31 MAI - ZIUA MONDIALA FĂRĂ TUTUN

31 MAI – ZIUA MONDIALĂ FĂRĂ TUTUN... See more

14 NOIEMBRIE 2024 - ZIUA MONDIALĂ DE LUPTĂ ÎMPOTRIVA DIABETULUI ZAHARAT

17 NOIEMBRIE 2024 - ZIUA PREMATURITĂȚII – MARCATĂ LA SPITALUL PANAIT SÎRBU

Prezența și impactul în mediul online- Facebook, Instagram și TikTok

Gestionarea platformei **www.assmb.ro**, prezența în cadrul rețelelor de tip social - media, prin intermediul conturilor special create în cadrul platformelor

- ✓ Facebook
- ✓ Instagram
- ✓ YouTube
- ✓ TikTok

Administrarea paginilor de Facebook, Instagram, Youtube și Tiktok a ASSMB prin crearea de continut text săptămânal și care reprezintă, în acord cu noile realități ale comunicării publice, metoda principală de promovare sănătății și a campaniilor educative ale ASSMB și care, în anul 2024, cu aportul aproape exclusiv al SPRP și a Compartimentului Promovare din cadrul Direcției Management Spitale, s-a ridicat la noi valori calitative și canitative. Administrarea, de asemenea, a 9 pagini de Facebook a unităților sanitare pe care ASSMB le are în administrare.

Astfel, în perioada de referință (ianuarie -– decembrie 2025), doar în paginile de Facebook, Instagram si TikTok ale A.S.S.M.B. au fost făcute aproximativ 338 de postări. Pe Facebook ASSMB, postările au înregistrat un număr total de views de **2.129.022** (Reach-ul s-a schimbat in Views, in 2025, în urma deciziei Facebook). Menționăm faptul că în perioada ianuarie-decembrie 2024 postările de pe Facebook ASSMB au avut un reach de 492.000. Pe contul de Instagram în 2025 au fost postate aproximativ 152 de materiale de promovare a activitatii ASSMB și în jur de 47 pe TikTok.
2025 (ianuarie-decembrie)

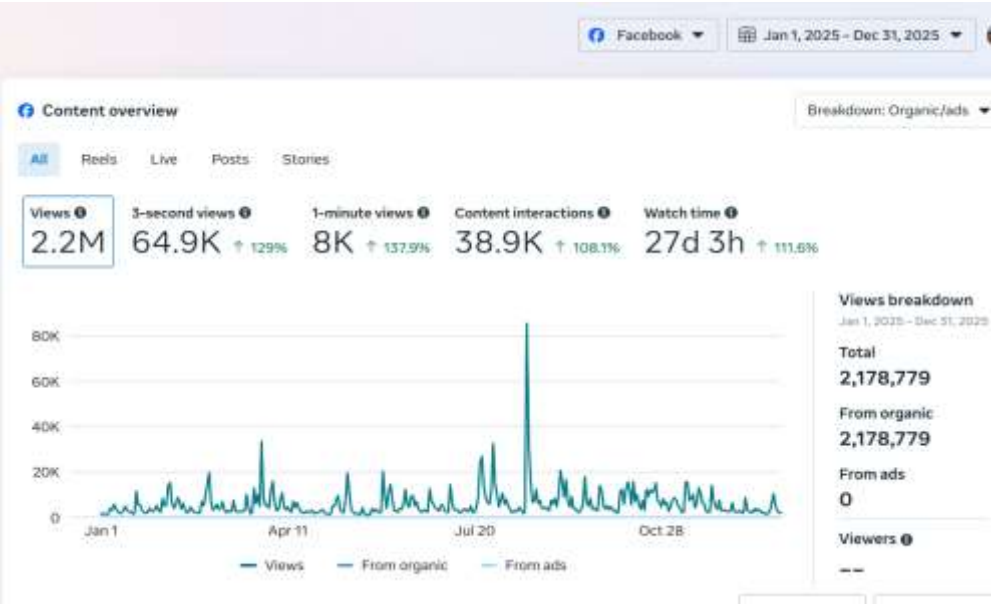

De asemenea Serviciul Presă și Relații Publice, în colaborare cu Compartimentul Promovare din cadrul Direcției Management Spitale se ocupă și de administrarea paginilor de Facebook a 10 dintre unitățile sanitare pe care ASSMB le are în administrare.

Situație paginilor de Facebook:
1**. ASSMB:** https://www.facebook.com/administratiaspitalelor (**35,044** followers – 06.01.2026)
2. **Giulești**: https://www.facebook.com/PanaitSirbu/ (**15,000 followers** – 06.01.2026)
3. **Obregia**: https://www.facebook.com/SpitalulAlexandruObregia/ (**2,400** followers – 06.01.2026)
4. **Victor Babeș**: https://www.facebook.com/spitalulvictorbabesbucuresti/ (**818** followers – 06.01.2026)
5. **Burghele**: https://www.facebook.com/SpitalulTheodorBurghele/ (**792** followers – 06.01.2026)
6. **Stoia**: https://www.facebook.com/CentrulDrStoia/ (**605** followers – 06.01.2026)
7. **Sf. Ștefan**: https://www.facebook.com/SpitalulSfStefan/ (**618** followers – 06.01.2026)
8. **Gorgos**: https://www.facebook.com/SpitalulConstantinGorgos/ (**264** followers – 06.01.2026)
9. **Colțea**: https://www.facebook.com/SpitalulColtea/ (**623** followers – 06.01.2026)
10. **Sf. Luca**: https://www.facebook.com/SpitalulSfantulLuca/ (**295** followers – 06.01.2026)
11. **Sp. De Copii Gomoiu**: https://www.facebook.com/SpitalulVictorGomoiu/ **(17,000 followers** – 06.01.2026)
Instagram ASSMB: https://www.instagram.com/a_s_s_m_b/ (**1004** followers – 06.01.2026)
Youtube ASSMB: 1,72 K de abonați, 223 videoclipuri, 281.959 de vizionări – 06.01.2026

Activitatea relațiilor publice

Detalii operaționale:

- Gestionarea a 38195 de documente interne și externe, inclusiv arhivare și distribuire eficientă.
- Preluarea și transmiterea a 11.709 (9535 e-mailuri primite si 2174 e-mailuri transmise) de e-mailuri între direcțiile interne și partenerii externi.
- Organizarea și administrarea a 1535 de facturi, asigurând un flux constant pentru operațiunile financiare.
- Monitorizarea zilnică a activităților administrative și pregătirea documentației pentru conducere.
- Răspunsuri oficiale pentru 277 petiții și solicitări publice, toate soluționate în termenul legal.
- Primirea, înregistrarea în registrul electronic pentru contracte a unui număr de 741 de contracte.
- Elaborarea a 153 de documente aferente activităților curente ale serviciului, destincte față de documentația deja menționată.

- Elaborarea planurilor de risc, a registrelor de activitate și a graficelor pentru optimizarea activității interne.

CONCLUZII FINALE

Activitatea Administrației Spitalelor și Serviciilor Medicale București din anul 2025 a reflectat angajamentul constant pentru îmbunătățirea calității serviciilor medicale, modernizarea infrastructurii și dezvoltarea proiectelor menite să asigure accesul pacienților la îngrijiri de specialitate în condiții optime.

Prin investițiile realizate, lucrările de reparații și modernizare, precum și prin colaborările instituționale, ASSMB a contribuit semnificativ la creșterea eficienței și calității actului medical. De asemenea, au fost implementate măsuri esențiale pentru siguranța pacienților și a personalului medical, prin dotări cu echipamente moderne și optimizarea serviciilor de mentenanță și securitate.

Provocările întâmpinate pe parcursul anului au fost gestionate eficient, iar lecțiile învățate vor sta la baza strategiilor viitoare. Recomandăm menținerea direcției de dezvoltare actuale, continuarea programelor de modernizare și investiții și consolidarea parteneriatelor care susțin sistemul medical bucureștean.

Exprimăm recunoștința noastră tuturor celor care au contribuit la buna desfășurare a activităților și la îndeplinirea obiectivelor propuse. În viitor, ne propunem să consolidăm progresele obținute și să dezvoltăm, în continuare, soluții inovatoare care să asigure un sistem medical performant, în folosul întregii comunități.

Primăria Capitalei

ASSMB
Administrația Spitalelor și Serviciilor Medicale București

ASSMB

Administrația Spitalelor și Serviciilor Medicale București